	GESTIÓN DEL TALENTO HUMANO	SEGURIDAD Y SALUD EN EL TRABAJO	<b>Página 1 de 61</b>
	<b>FORMATO PLAN DE EMERGENCIAS Y CONTINGENCIAS</b>		

**PLAN DE EMERGENCIAS Y CONTINGENCIAS**

**INSTITUTO NACIONAL DE VIGILANCIA DE MEDICAMENTOS Y ALIMENTOS**

**INVIMA**

**SOCIEDAD PORTUARIA DE BARRANQUILLA**

**ELABORADO CON LA ASESORÍA DE POSITIVA COMPAÑÍA DE SEGUROS S.A.**

**BARRANQUILLA  
OCTUBRE  
2024**

## Tabla de Contenido

1.	Introducción .....	5
2.	Justificación .....	6
3.	Alcance.....	7
4.	Objetivos.....	7
4.1.	Objetivo General.....	7
4.2.	Objetivos Específicos.....	7
5.	Normatividad .....	7
5.1.	Legislación Nacional.....	7
5.2.	Normas Técnicas Colombianas.....	11
5.3.	Otras Normas.....	12
6.	Glosario De Términos.....	12
7.	Información General Del Instituto.....	14
8.	Directorio De Emergencias.....	15
9.	Descripción Especifica Del Instituto .....	15
9.1.	Ubicación Geográfica.....	15
9.2.	Fotografía De La Fachada.....	15
9.3.	Características De La Edificación.....	16
9.4.	Dependencias O Áreas.....	16
9.5.	Jornada De Trabajo.....	16
9.6.	Señalización .....	16
9.7.	Salidas De Emergencia .....	17
10.	Inventario De Recursos .....	17
10.1.	Humanos (Brigadistas) .....	17
10.2.	Físicos O Técnicos .....	17
11.	Análisis De Riesgo.....	17
11.1.	Identificación De Amenazas .....	17
12.	Identificación De Amenazas .....	18
12.1.	Análisis De Vulnerabilidad .....	20
12.2.	Consolidado De La Vulnerabilidad.....	20
12.3.	Vulnerabilidad Personas.....	21
12.4.	Vulnerabilidad Recursos.....	24
12.5.	Vulnerabilidad Sistemas Y Procesos.....	26
11.6	Nivel De Riesgo.....	28

**FORMATO**  
**PLAN DE EMERGENCIAS Y CONTINGENCIAS**

11.7	Diamante de riesgo .....	28
13.	Esquema Organizacional Para La Atención De Emergencias .....	29
13.1.	Sistema Comando De Incidentes (SCI) .....	29
13.1.1.	Estructura Organizacional .....	29
13.1.2.	Funciones de SCI .....	30
13.2.	Brigada De Emergencia .....	32
13.2.1.	Funciones Generales de la Brigada de Emergencias .....	33
13.2.2.	Requisitos para Pertener a la Brigada de Emergencias .....	33
13.2.3.	Funciones de los Brigadistas de Emergencia .....	33
13.2.4.	Capacitación de los Miembros de la Brigada .....	34
13.2.5.	Estructura de la Brigada .....	35
13.2.6.	Funciones y Responsabilidades .....	35
13.2.6.1.	Líder de Brigada .....	35
13.2.6.2.	Funciones del Grupo de Evacuación y Rescate .....	36
13.2.6.3.	Funciones de la Brigada de Control de Incendios .....	36
13.2.6.4.	Funciones del Grupo de Primeros Auxilios .....	37
13.3.	Comité De Ayuda Mutua .....	37
13.3.1.	Pasos para la Conformación del Comité de Ayuda Mutua .....	37
14.	Planes De Acción .....	38
14.1.	Procedimientos Operativos Normalizados .....	38
14.1.1.	Procedimiento Operativo Normalizado Para Sismos .....	39
14.1.2.	Procedimiento Operativo Normalizado Para Vientos O Vendavales .....	40
14.1.3.	Procedimiento Operativo Normalizado Para Lluvias O Granizadas .....	41
14.1.4.	Procedimiento Operativo Normalizado Para Inundación .....	42
14.1.5.	Procedimiento Operativo Normalizado Para Incendios .....	43
14.1.6.	Procedimiento Operativo Normalizado Para Explosiones .....	44
14.1.7.	Procedimiento Operativo Normalizado Para Derrame y/o Intoxicaciones por Sustancias Peligrosas ...	45
14.1.8.	Procedimiento Operativo Normalizado Para Accidentes Vehiculares .....	46
14.1.9.	Procedimiento Operativo Normalizado Para Accidente De Trabajo .....	47
14.1.10.	Procedimiento Operativo Normalizado Para Asalto, Robo O Hurto .....	48
14.1.11.	Procedimiento Operativo Normalizado Para Desordenes o Asonadas .....	49
14.1.12.	Procedimiento Operativo Normalizado Para Acciones Terroristas .....	50
	.....	50
14.1.13.	Procedimiento Operativo Normalizado Para Secuestro .....	51

**FORMATO  
PLAN DE EMERGENCIAS Y CONTINGENCIAS**

.....	51
14.1.14. Procedimiento Operativo Normalizado Para Epidemias y Plagas .....	51
.....	51
14.2. Plan De Evacuación.....	52
14.2.1. Objetivo del Plan .....	52
14.2.2. Esquema Organizacional .....	52
14.3. Procedimiento General De Evacuación .....	53
14.3.1. Recursos para la Operación de Evacuación .....	54
14.3.2. Sistema de Alerta y Alarma de Evacuación .....	54
14.4. Sistema De Comunicaciones .....	54
14.5. Administración Del Plan .....	54
14.5.1. Puntos de Encuentro .....	55
14.5.2. Salidas de Emergencia .....	55
14.5.3. Rutas de Evacuación .....	55
14.6. Tiempo De Evacuación.....	55
14.7. Señalización De Las Rutas De Evacuación Y Áreas .....	56
14.8. Actividad De La Brigada De Emergencia Durante La Evacuación .....	56
14.9. Evacuación del Personal en Situación de Discapacidad .....	56
15. Preparación De Simulacros .....	56
15.1. Asignación De Áreas De Reunión O Puntos De Encuentro .....	57
15.1.1. Zona de no exclusión o fría .....	57
15.1.2. Zona Intermedia .....	57
15.1.3. Zona de impacto o zona de exclusión total .....	57
16. Manejo de personal en situación de discapacidad .....	58
17. Plan De Manejo Para Visitantes .....	58
18. Plan de manejo adecuado de la Covid 19 .....	58
19. Plan De Información Pública .....	59
20. Supervisión, Control Y Actualización.....	59
21. Evaluación, Revisión Y Actualización Del Plan .....	59
22. Conclusiones .....	59
23. Recomendaciones .....	60
24. Bibliografía.....	60

	GESTIÓN DEL TALENTO HUMANO	SEGURIDAD Y SALUD EN EL TRABAJO	Página 5 de 61
	<b>FORMATO</b> <b>PLAN DE EMERGENCIAS Y CONTINGENCIAS</b>		

## 1. Introducción

Todas las empresas, sin distinción de su clase de riesgo, actividad económica o tamaño, tiene la necesidad de contar con herramientas prácticas que le permitan responder de manera eficiente y eficaz ante situaciones súbitas de emergencia que podrían exponer la estabilidad del sistema, ya sea porque causan daños a la integridad de las personas, pérdidas materiales y económicas, afectación a la comunidad, daños al medio ambiente, impacto a la imagen de la organización o periodos de lucro cesante, entre otras.

Es por ello que **EI INSTITUTO NACIONAL DE VIGILANCIA DE MEDICAMENTOS Y ALIMENTOS INVIMA – PUERTO DE BARRANQUILLA**, en el marco de las exigencias de las autoridades nacionales y Distritales, frente a la prevención y atención de emergencias y dando cumplimiento a la legislación aplicable incluida dentro de su Sistema de Gestión de Seguridad y Salud en el Trabajo; elabora este documento con el fin de recopilar e implementar los programas que en el establecimiento se deben considerar, para el manejo de posibles eventos que afecten a la Empresa desde el punto de vista humano, estructural y operacional.

En cumplimiento de los anteriores lineamientos, el Plan de Preparación, Prevención y Respuesta ante Emergencia de **EI INSTITUTO NACIONAL DE VIGILANCIA DE MEDICAMENTOS Y ALIMENTOS INVIMA – PUERTO DE BARRANQUILLA**, entrega una herramienta de diagnóstico, administración, estructuración y operación, que le permite a la organización seguir los parámetros de prevención, atención y evaluación ante situaciones de emergencia, de forma tal que se mitigue las consecuencias de las mismas, además de ser el documento de soporte técnico para los integrantes de los Organismos de Seguridad, Socorro y entes gubernamentales.

Cada uno de los aspectos que contempla este documento, son instrumentos indispensables que permitirán racionalizar su uso, mediante una labor coordinada y conjunta de todos los involucrados en los procesos de prevención y atención de emergencias.

	GESTIÓN DEL TALENTO HUMANO	SEGURIDAD Y SALUD EN EL TRABAJO	Página 6 de 61
	<b>FORMATO PLAN DE EMERGENCIAS Y CONTINGENCIAS</b>		

## 2. Justificación

El desarrollo constante de la sociedad genera que permanentemente las organizaciones enfoquen sus procedimientos a contar con condiciones seguras para el personal y las operaciones y así formar una cultura que permita solidificar la seguridad de los involucrados.

Es por esto que **EI INSTITUTO NACIONAL DE VIGILANCIA DE MEDICAMENTOS Y ALIMENTOS INVIMA – PUERTO DE BARRANQUILLA**, en su constante interés de velar por la seguridad de todos los colaboradores, contratistas, visitantes, clientes y comunidad; hace parte de la estructuración de lineamientos y procedimientos que permitirán dar respuesta a situaciones de riesgo tales como sismo, incendios, explosión, terrorismo, entre otros; los cuales serán dados a conocer a todos los involucrados, garantizando así que ante la materialización de una situación de emergencia, el personal en general tenga claro las acciones a seguir y la organización cuente con los planes, procedimientos, recursos, suministros y servicios necesarios para obtener un alto nivel de efectividad en la atención de una emergencia.

Lo anterior permitirá no solo responder a una necesidad de la organización, además permitirá estar alineados a la estructura administrativa y operativa emitida por los entes gubernamentales que buscan encaminar sus lineamientos hacia una cultura de prevención para evitar o mitigar la atención de una situación de emergencia.

	GESTIÓN DEL TALENTO HUMANO	SEGURIDAD Y SALUD EN EL TRABAJO	Página 7 de 61
	<b>FORMATO</b> <b>PLAN DE EMERGENCIAS Y CONTINGENCIAS</b>		

### 3. Alcance

El presente Plan de Preparación, Prevención y Respuesta ante Emergencia cubre la evaluación de los riesgos e impactos tanto de origen natural como antrópicos específicos del **EI INSTITUTO NACIONAL DE VIGILANCIA DE MEDICAMENTOS Y ALIMENTOS INVIMA**, así como los mecanismos de prevención y atención de emergencias, en su sede **PUERTO DE BARRANQUILLA** ubicada en la ciudad de Barranquilla – Atlántico.

### 4. Objetivos

#### 4.1. Objetivo General

Continuar estableciendo, procedimientos y estrategias, de respuesta a seguir para el control de la atención de emergencias con los funcionarios, contratistas, visitantes y grupos de apoyo como bomberos, cruz roja, policía, que puedan intervenir en caso de emergencia, en el Invima teniendo en cuenta los recursos económicos, físicos, tecnológicos y factores humanos con que cuenta.

#### 4.2. Objetivos Específicos

- ✓ Continuar identificando y evaluando los riesgos que puedan generar emergencias dentro y fuera de la organización.
- ✓ Continuar preservando los bienes y activos de los daños que se puedan generar como consecuencia de accidentes y emergencias, teniendo en cuenta no solo lo económico, sino lo estratégico para la organización y la comunidad.
- ✓ Continuar respondiendo oportunamente ante caso de una atención de emergencia.
- ✓ Mantener la conformación de la brigada para que pueda reaccionar en caso de una emergencia, mientras llegan los entes especializados.
- ✓ Continuar con la programación de actividades que lleven al fortalecimiento de brigadas en respuesta a emergencias.
- ✓ Mantener este documento guía en cómo actuar en diferentes situaciones de emergencias.

### 5. Normatividad

#### 5.1. Legislación Nacional

<b>LEY 9 /79 CÓDIGO SANITARIO NACIONAL</b>	Título III - Salud Ocupacional Título VIII - Desastres. Artículo 501. Cada Comité de Emergencias, deberá elaborar un plan de contingencia para su respectiva jurisdicción con los resultados obtenidos en los análisis de vulnerabilidad. Además, deberán considerarse los diferentes tipos de desastre que puedan presentarse en la comunidad respectiva. El Comité
--	--

**FORMATO  
PLAN DE EMERGENCIAS Y CONTINGENCIAS**

	<p>Nacional de Emergencias elaborará, para aprobación del Ministerio de Salud, un modelo con instrucciones que aparecerá en los planes de contingencia.</p> <p>Artículo 502. El Ministerio de Salud coordinará los programas de entrenamiento y capacitación para planes de contingencia en los aspectos sanitarios vinculados a urgencias o desastres.</p> <p>Parágrafo. El Comité Nacional de Emergencias, deberá vigilar y controlar las labores de capacitación y de entrenamiento que se realicen para el correcto funcionamiento de los planes de contingencia.</p>
<b>CONPES 3146/01.</b>	Estrategia para consolidar la ejecución del Plan Nacional para la Prevención y Atención de Desastres – PNPAD, en el corto y mediano plazo.
<b>RESOLUCIÓN 2400/79 ESTATUTO DE SEGURIDAD INDUSTRIAL</b>	<p>“Por el cual se establecen disposiciones sobre vivienda, higiene y seguridad industrial en los establecimientos de trabajo”</p> <p>Artículo 2. Todos los empleadores están obligados a Organizar y desarrollar programas permanentes de Medicina Preventiva, Higiene y Seguridad Industrial”</p>
<b>DECRETO 614/84</b>	<p>“Por el cual se determinan las bases para la organización de administración de salud ocupacional en el país”</p> <p>Artículo 24. Los empleadores tendrán las siguientes responsabilidades: - Responder por la ejecución del programa de Salud Ocupacional</p>
<b>RESOLUCIÓN 1016 /89</b>	<p>Por la cual se reglamenta la organización, funcionamiento y forma de los programas de Salud Ocupacional que deben desarrollar los patronos o empleadores en el país”</p> <p>Artículo 11. Numeral 18. Organizar y desarrollar un plan de emergencias teniendo en cuenta las siguientes ramas:</p> <p>a) Rama Preventiva: Aplicación de las normas legales y técnicas sobre combustibles, equipos eléctricos, fuentes de calor y sustancias peligrosas propias de la actividad económica de la empresa.</p> <p>b) Rama Pasiva o Estructural: Diseño y construcción de edificaciones con materiales resistentes, vías de salida suficientes y adecuadas para la evacuación, de acuerdo con los riesgos existentes y el número de trabajadores.</p> <p>c) Rama Activa o Control de las Emergencias: Conformación y organización de Brigadas (selección, capacitación, planes de emergencias y evacuación), Sistema de detección, alarma, comunicación, inspección, señalización y mantenimiento de los sistemas de control.</p> <p>Artículo 14. El programa de Salud Ocupacional, deberá mantener actualizados los siguientes registros mínimos: Planes específicos de emergencias y actas de simulacro en las empresas cuyos procesos, condiciones locativas o almacenamiento de materiales riesgosos, puedan convertirse en fuente de peligro para los trabajadores, la comunidad o el ambiente.</p>
<b>LEY 1523/12</b>	“Por la cual se adopta la política nacional de gestión del riesgo de desastres y se establece el Sistema Nacional de Gestión del Riesgo de Desastres y se dictan otras disposiciones”.
<b>DIRECTIVA MINISTERIAL No. 13 /92</b>	<p>“Responsabilidades del Sistema Educativo como integrante del Sistema Nacional para la Prevención y Atención de Desastres”</p> <p>2. Planes de Prevención de Desastres en establecimientos educativos</p> <p>3. Planes de Emergencias en escenarios deportivos</p>
<b>LEY 100 /93</b>	“Por la cual se crea el Sistema de Seguridad Social Integral “Libro III: Sistema General de Riesgos Profesionales



**FORMATO  
PLAN DE EMERGENCIAS Y CONTINGENCIAS**

<p><b>DECRETO 1295/94</b></p>	<p>“Por el cual se determina la organización y administración del Sistema General de Riesgos Profesionales” Artículo 2. Objetivos del Sistema General de Riesgos Profesionales a) Establecer las actividades de promoción y prevención tendientes a mejorar las condiciones de trabajo y salud de la población trabajadora, protegiéndola contra los riesgos derivados de la organización del trabajo que puedan afectar la salud individual o colectiva en los lugares de trabajo tales como los físicos, químicos, biológicos, ergonómicos, de saneamiento y de seguridad.</p>
<p><b>RESOLUCIÓN 7550 DE 1994</b></p>	<p>“Por la cual se regulan las actuaciones del Sistema Educativo Nacional en la prevención de emergencias y desastres”. Artículo 3. Solicitar a los establecimientos educativos, la creación y desarrollo de un proyecto de prevención y atención de emergencias y desastres, de acuerdo con los lineamientos emanados por el Ministerio de Educación Nacional, el cual hará parte integral del proyecto educativo institucional. Este contemplará como mínimo los siguientes aspectos: a) Creación del comité escolar de prevención y atención de emergencias y desastres como también brigadas escolares b) Análisis escolar de riesgos c) Plan de acción d) Simulacro escolar ante una posible amenaza.</p>
<p><b>LEY 400 /1997</b></p>	<p>“Por el cual se adoptan normas sobre construcciones sismo resistentes”</p>
<p><b>DECRETO 321 DE 1999</b></p>	<p>“Por el cual se adopta el Plan Nacional de Contingencia contra derrames de Hidrocarburos, Derivados y Sustancias Nocivas”. Artículo 1. Adoptase el Plan Nacional de Contingencia contra derrames de Hidrocarburos, Derivados y Sustancias Nocivas en aguas marinas, fluviales y lacustres, aprobado mediante Acta número 009 del 5 de junio de 1998 del Comité Nacional para la Prevención y Atención de Desastres, y por el Consejo Nacional Ambiental, cuyo texto se integra como anexo del presente decreto. Artículo 2. El objeto general del Plan Nacional de Contingencia contra derrames de Hidrocarburos, Derivados y Sustancias Nocivas en aguas marinas, fluviales y lacustres que será conocido con las siglas -PNC- es servir de instrumento rector del diseño y realización de actividades dirigidas a prevenir, mitigar y corregir los daños que éstos puedan ocasionar, y dotar al Sistema Nacional para la Prevención y Atención de Desastres de una herramienta estratégica, operativa e informática que permita coordinar la prevención, el control y el combate por parte de los sectores público y privado nacional, de los efectos nocivos provenientes de derrames de hidrocarburos, derivados y sustancias nocivas en el territorio nacional, buscando que estas emergencias se atiendan bajo criterios unificados y coordinados.</p>
<p><b>DECRETO No. 3888 /07</b></p>	<p>“Por el cual se adopta el Plan Nacional de Emergencias y Contingencia para Eventos de Afluencia Masiva de Público y se conforma la Comisión Nacional Asesora de Programas Masivos y se dictan otras disposiciones” Artículo 2. El objetivo del Plan Nacional de Emergencias y Contingencia para Eventos de Afluencia Masiva de Público es servir como instrumento rector para el diseño y realización de actividades dirigidas a prevenir, mitigar y dotar al Sistema Nacional para la Prevención y Atención de Desastres de una herramienta que permita coordinar y planear el control y atención de riesgos y</p>

	GESTIÓN DEL TALENTO HUMANO	SEGURIDAD Y SALUD EN EL TRABAJO	Página 10 de 61
	<b>FORMATO</b> <b>PLAN DE EMERGENCIAS Y CONTINGENCIAS</b>		

	<p>sus efectos asociados sobre las personas, el ambiente y las instalaciones en esta clase de eventos. Este Plan se complementará con las disposiciones regionales y locales existentes.</p> <p>Artículo 5. Actualización del Plan. Cuando las circunstancias lo ameriten, el Plan Nacional de Emergencias y Contingencia para Eventos de Afluencia Masiva de Público deberá ser actualizado por el Comité Nacional para la Prevención y Atención de Desastres o por el Comité Técnico Nacional, por delegación que haya recibido de aquél, en todo caso, con la asesoría de la Comisión Nacional Asesora de Programas Masivos creada por este decreto.</p> <p>Artículo 20. Planes institucionales. Los organismos operativos del Sistema Nacional para la Prevención y Atención de Desastres elaborarán sus propios planes institucionales para la atención de los eventos de afluencia masiva de público, los cuales se articularán con los Planes Locales de Emergencias y Contingencia para Eventos de Afluencia Masiva de Público.</p>
<b>Decreto 926 de 2010</b>	Por el cual se establecen los requisitos de carácter técnico y científico para construcciones sismo resistentes NSR-10
<b>Ley 769 de 2002</b>	<p>Código Nacional de Tránsito.</p> <p>Artículo 1. Ámbito de aplicación y principios. Las normas del presente código rigen en todo el territorio nacional y regulan la circulación de los peatones, usuarios, pasajeros, conductores, motociclistas, ciclistas, agentes de tránsito y vehículos por las vías públicas o privadas que estén abiertas al público, o en las vías privadas, que internamente circulen vehículos; así como la actuación y procedimientos en las autoridades de tránsito.</p>
<b>Ley 322 de 1996</b>	<p>Sistema Nacional de Bomberos.</p> <p>Artículo 1. La prevención de incendios es responsabilidad de todas las autoridades y los habitantes del territorio colombiano. En cumplimiento de esta responsabilidad los organismos públicos y privados deberán contemplar la contingencia de este riesgo en los bienes inmuebles tales como parques naturales, construcciones, programas y proyectos tendientes a disminuir su vulnerabilidad.</p>
<b>Decreto 1072 de 2015</b>	Por medio del cual se expide el decreto único reglamentario del sector trabajo
<b>RETIE 180398 de 2004</b>	Resolución Min. Minas y Energía
<b>Resolución 256</b>	Por medio de la cual se reglamenta la conformación, capacitación y entrenamiento para las brigadas contraincendios de los sectores energético, industrial, petrolero, minero, portuario, comercial y similar en Colombia.
<b>Resolución 0312 de 2019</b>	Nuevos Estándares Mínimos del SG-SST
<b>CIRCULAR 005 de 2020</b>	Directrices para la detección temprana, el control y la atención ante la posible introducción del nuevo coronavirus (2019-nCoV) y la implementación de los planes de preparación y respuesta ante este riesgo.
<b>CIRCULAR 0017 de 2020</b>	Lineamientos Mínimos a implementar de promoción y prevención para la preparación, respuesta y atención de casos de enfermedad por COVID-19 (Antes denominado coronavirus).
<b>CIRCULAR 0018 de 2020</b>	Acciones de contención ante el COVID-19 y la prevención de enfermedades asociadas al primer pico epidemiológico de enfermedades respiratorias.
<b>RESOLUCIÓN 380 de</b>	Por la cual se adoptan medidas preventivas sanitarias en el país, por causa del

<b>2020</b>	coronavirus COVID-19 y se dictan otras disposiciones
<b>RESOLUCIÓN 385 de 2020</b>	Declaratoria de emergencia sanitaria
<b>RESOLUCIÓN 407 de 2020</b>	Medidas Adicionales una vez es declarada Pandemia por la OMS. por la cual se modifican los numerales 2.4 y 2.6 del artículo 2° de la Resolución número 385 de 2020, por la cual se declaró la emergencia sanitaria en todo el territorio nacional.
<b>RESOLUCIÓN 222 de 2021</b>	Por la cual se prorroga la emergencia sanitaria por el nuevo coronavirus COVID-19, declarada mediante Resolución 385 de 2020 y prorrogada a su vez por las resoluciones 844, 1462 y 2230 de 2020.
<b>RESOLUCIÓN 738 de 2021</b>	Por la cual se prorroga la emergencia sanitaria por el nuevo coronavirus COVID-19, declarada mediante Resolución 385 de 2020 y prorrogada por las resoluciones 844, 1462 y 2230 de 2020 y 222 de 2021.
<b>RESOLUCIÓN 777 de 2021</b>	Adopta el protocolo de bioseguridad para la ejecución de las actividades económicas, sociales y del Estado.
<b>RESOLUCIÓN 1315 de 2021</b>	Por la cual se prorroga la emergencia sanitaria por el nuevo coronavirus COVID-19, declarada mediante Resolución 385 de 2020 y prorrogada por las resoluciones 844, 1462 y 2230 de 2020 y 222 y 738 de 2021.
<b>RESOLUCIÓN 1913 de 2021</b>	Por la cual se prorroga la emergencia sanitaria por el coronavirus COVID-19, declarada mediante Resolución 385 de 2020, prorrogada por las resoluciones 844, 1462, 2230 de 2020 y 222, 738, y 1315 de 2021 hasta el 28 de febrero de 2022.
<b>RESOLUCIÓN 304 de 2022</b>	Por la cual se prorroga la emergencia sanitaria por el coronavirus COVID-19, declarada mediante Resolución 385 de 2020, prorrogada por las resoluciones 844, 1462, 2230 de 2020 y 222, 738, 1315, y 1913 de 2021 hasta el 30 de abril de 2022.
<b>RESOLUCIÓN 350 de 2022</b>	Por medio de la cual se adopta el protocolo general de bioseguridad para el desarrollo de las actividades económicas, sociales, culturales y del Estado.
<b>RESOLUCIÓN 666 de 2022</b>	Por la cual se prorroga la emergencia sanitaria por el coronavirus COVID-19, declarada mediante Resolución 385 de 2020, prorrogada por las Resoluciones 844, 1462, 2230 de 2020, 222, 738, 1315, 1913 de 2021 y 304 de 2022 hasta el 30 de junio de 2022.
<b>RESOLUCIÓN 692 de 2022</b>	Mediante la cual se establece el Protocolo General de Bioseguridad, aplicable a las diferentes actividades económicas públicas o privadas.
<b>Resolución 1238 de 2022</b>	Por medio de la cual se dictan medidas para prevención, promoción y conservación de la salud con ocasión de infecciones respiratorias, incluidas las originadas por la COVID-19.

## 5.2. Normas Técnicas Colombianas

<b>GUÍA TÉCNICA COLOMBIANA 202/06</b>	Sistema de Gestión de Continuidad del Negocio.
<b>NTC-1700</b>	Higiene y Seguridad. Medidas de Seguridad en Edificaciones. Medios de Evacuación y Código NFPA 101. Código de Seguridad Humana. Establece cuales son los

	requerimientos que debe cumplir las edificaciones en cuanto a salidas de evacuación, escaleras de emergencia, iluminación de evacuación, sistema de protección especiales, número de personas máximo por unidad de área, entre otros requerimientos; parámetros que son analizados con base en el uso de los edificios es decir comercial, instituciones educativas, hospitales, industrias, entre otros.
<b>NTC-2885</b>	Higiene y Seguridad. Extintores Portátiles. Establece en uno de sus apartes los requisitos para la inspección y mantenimiento de portátiles, igualmente el código 25 de la NFPA Standard for the inspection, testing and maintenance of Water – Based fire protection systems USA: 2002. Establece la periodicidad y pruebas que se deben realizar sobre cada una de las partes componentes de un sistema hidráulico contra incendio.
<b>NTC-4764</b>	Cruces peatonales a nivel y elevados o puentes peatonales.
<b>NTC-4140</b>	Edificios. Pasillos y corredores.
<b>NTC-4143</b>	Edificios. Rampas fijas.
<b>NTC-4144</b>	Edificios. Señalización.
<b>NTC-4145</b>	Edificios. Escaleras.
<b>NTC-4201</b>	Edificios. Equipamientos, bordillos, pasamanos y agarraderas.
<b>NTC-4279</b>	Vías de circulación peatonal planas.
<b>NTC-4695</b>	Señalización para tránsito peatonal en el espacio público urbano.
<b>NTC-2388</b>	Símbolos para la información del público.
<b>NTC-1867</b>	Sistemas de señales contra incendio, instalaciones, mantenimiento y usos.

### 5.3. Otras Normas

<b>NFPA 101/06</b>	Life Safety Code. (Código de Seguridad Humana).
<b>NFPA 1600/07</b>	Standard on Disaster/Emergency Management and Business Continuity Programs. (Norma sobre manejo de Desastres, Emergencias y Programas para la Continuidad del Negocio).
<b>Convención sobre los Derechos de las Personas con Discapacidad y el Protocolo Facultativo</b>	Naciones Unidas en el cual está la convención sobre los Derechos de las Personas con Discapacidad y el Protocolo Facultativo, a la cual le deben dar cumplimiento los estados partes (Colombia firmo en mayo de 2011).

## 6. Glosario De Términos

- ✓ **ALARMA:** aviso por el cual se informa a la comunidad para que sigan instrucciones específicas de emergencia debido a la presencia real o inminente de una amenaza.
- ✓ **ALERTA:** período anterior a la ocurrencia de un desastre, declarado con el fin de tomar precauciones específicas, debido a la probable y cercana ocurrencia un desastre.
- ✓ **AMENAZA:** se refiere a la potencialidad que tiene un evento natural, una actividad humana o una acción mecánica, de causar daños o destrucción independiente de la existencia en el área amenazada de habitantes y/o bienes materiales.
- ✓ **BRIGADA DE EMERGENCIAS:** Grupo operativo con entrenamiento para atender emergencias incipientes.

	GESTIÓN DEL TALENTO HUMANO	SEGURIDAD Y SALUD EN EL TRABAJO	Página 13 de 61
	<b>FORMATO</b> <b>PLAN DE EMERGENCIAS Y CONTINGENCIAS</b>		

- ✓ **CALAMIDAD PÚBLICA:** situación en la cual se presenta daño o alteración de las condiciones normales de vida en un área geográfica determinada, causada por fenómenos naturales y por efectos catastróficos de la acción del hombre en forma accidental, que no requiera en su fase de recuperación de acciones de reconstrucción, bastando con las de rehabilitación para recuperar la normalidad.
- ✓ **COMITÉ DE EMERGENCIAS:** Grupo administrativo de las emergencias antes, durante y después de los eventos; responsable de organizar planear y poner en funcionamiento el plan de emergencias.
- ✓ **DESASTRE:** daño grave o alteración grave de las condiciones normales de vida en un área geográfica determinada, causada por fenómenos naturales y por efectos catastróficos de la acción del hombre en forma accidental, que requiera por ello de la especial atención de los organismos del Estado y de otras entidades de carácter humanitario o de servicio social (Decreto 918/89).
- ✓ **DOTACIÓN PARA ATENCIÓN DE EMERGENCIAS:** Vestimenta que sirve de protección al grupo operativo que enfrenta la emergencia.
- ✓ **EQUIPOS PARA ATENCIÓN DE EMERGENCIAS:** Equipos destinados para ser operados por los brigadistas de acuerdo al factor de riesgo.
- ✓ **EMERGENCIA:** situación que aparece cuando, en la combinación de factores conocidos, surge un fenómeno o suceso que no se esperaba, eventual, inesperado y desagradable por causar daños o alteraciones en las personas, los bienes, los servicios o el medio ambiente, sin exceder la capacidad de respuesta de la comunidad afectada.
- ✓ **EMERGENCIA INCIPIENTE:** Evento que puede ser controlado por un grupo con entrenamiento básico y con equipos disponibles en el área de acuerdo al factor de riesgo.
- ✓ **EMERGENCIA INTERNA:** Es Aquel evento que ocurre, comprometiendo gran parte de la entidad involucrada, requiriendo de personal especializado para su atención.
- ✓ **EMERGENCIA MÉDICA:** Se denomina a toda situación que se presenta repentinamente, ocasionando perturbación, al poner en peligro la integridad física o mental de las personas.
- ✓ **EVACUACIÓN:** período durante el cual la comunidad responde a la inminencia del desastre, reubicándose provisionalmente en una zona segura.
- ✓ **GRAVEDAD:** Grado de afectación resultante de un evento.
- ✓ **LESIONADO:** víctima del desastre que sufrió un trauma, daño o enfermedad en su cuerpo a causa del desastre.
- ✓ **MEC:** Modulo de Estabilización y Clasificación.
- ✓ **MITIGACIÓN:** son todas aquellas medidas de prevención conducentes a disminuir total o parcialmente el grado de vulnerabilidad a que están sometidos elementos bajo riesgo.
- ✓ **PLAN DE EMERGENCIAS:** El Plan de Emergencia y Contingencias es el instrumento principal que define las políticas, los sistemas de organización y los procedimientos generales aplicables para enfrentar de manera oportuna, eficiente y eficaz las situaciones de calamidad, desastre o emergencia, en sus distintas fases. Con el fin de mitigar o reducir los efectos negativos o lesivos de las situaciones que se presenten en la Entidad.
- ✓ **PLAN DE EMERGENCIAS MÉDICAS:** Programa por medio del cual con procedimientos sencillos, claros y precisos todas las personas estarán en capacidad de responder de manera adecuada y segura ante un evento imprevisto en el cual se ven comprometidas vidas humanas.
- ✓ **PC:** Puesto de Comando.
- ✓ **PREVENCIÓN:** es equivalente a decir que mediante la intervención directa del peligro puede evitarse su ocurrencia, es decir impedir la causa primaria del desastre.
- ✓ **PREVISIÓN:** determinar las posibles amenazas y las condiciones de vulnerabilidad de una comunidad.
- ✓ **RECONSTRUCCIÓN:** es el proceso de recuperación a mediano y largo plazo de las estructuras afectadas por la ocurrencia de un desastre mediante la reparación del daño físico sufrido en la infraestructura; dando un proceso de reasentamiento de la comunidad damnificada.

	GESTIÓN DEL TALENTO HUMANO	SEGURIDAD Y SALUD EN EL TRABAJO	Página 14 de 61
	<b>FORMATO</b> <b>PLAN DE EMERGENCIAS Y CONTINGENCIAS</b>		

- ✓ **REDUCCIÓN:** término que agrupa los conceptos de prevenir la ocurrencia, mitigar las pérdidas, prepararse para las consecuencias y alertar la presencia.
- ✓ **RESCATE:** consiste en la aplicación de técnicas de estabilización, remoción, penetración extracción de víctimas por desastres o accidentes, que se encuentren atrapados o aprisionados por estructuras, vehículos (aéreos, terrestres o acuáticos), o perdidos en zonas de selva, nevados y naufragos o víctimas de inundaciones.
- ✓ **RESPUESTA:** es la etapa que corresponde a la ejecución de las acciones previstas en la etapa de preparación. En esta fase se da la reacción inmediata para la atención oportuna de la población afectada.
- ✓ **RIESGO:** se refiere a las consecuencias esperables al ocurrir un fenómeno natural o una actividad humana, en término de muertes o heridas causadas a la población y a la destrucción de propiedades o de cualquier tipo de pérdida económica.
- ✓ **SIMULACRO:** Ejercicio de práctica de los procedimientos de emergencia en condiciones simuladas.
- ✓ **SISTEMA COMANDO DE INCIDENTES – SCI:** es un sistema flexible para la organización y atención de incidentes de alta y baja complejidad, que se encuentra estandarizado para prevenir la incorporación rápida de personal, instalaciones, equipamiento, protocolos, procedimientos y comunicaciones en una estructura organizacional común, con la responsabilidad de administrar los recursos asignados para lograr, efectivamente los objetivos pertinentes a un evento.
- ✓ **TRIAGE:** Método utilizado para clasificar al personal accidentado de acuerdo a la severidad de la lesión (Código de colores), para determinar la prioridad de atención y el sitio al cual debe ser remitido.
- ✓ **URGENCIA:** alteración de la integridad física o mental de una persona causada por un trauma o por una enfermedad de cualquier etiología que genere una demanda de atención médica inmediata y efectiva, tendiente a disminuir los riesgos de invalidez y muerte.
- ✓ **VÍCTIMA:** todas aquellas personas lesionadas, damnificadas o afectadas por la ocurrencia del desastre.
- ✓ **VULNERABILIDAD:** es el grado de predisposición intrínseca de un sujeto o sistema a sufrir una pérdida por un determinado factor de riesgo al cual se está expuesto.

## 7. Información General Del Instituto

<b>RAZÓN SOCIAL</b>	INSTITUTO NACIONAL DE VIGILANCIA DE MEDICAMENTOS Y ALIMENTOS INVIMA
<b>SEDE</b>	PUERTO DE BARRANQUILLA
<b>ACTIVIDAD ECONÓMICA</b>	Empresa dedicada a actividades auxiliares de servicios para la administración pública en general.
<b>DIRECCIÓN</b>	Carrera 38 # 1ª. Orilla del Rio Puerto de Barranquilla –Oficina Invima Edificio David Arango Módulo Autoridades
<b>TELÉFONO</b>	605 3162066
<b>NUMERO DE TRABAJADORES</b>	10 funcionarios
<b>ARL</b>	Positiva
<b>TELÉFONOS DE CONTACTO ARL</b>	Línea Oro Positiva (1) 600 0811 (1) 330 70 00 Línea Celular 533



## 8. Directorio De Emergencias

ENTIDAD	TELÉFONO
<b>BOMBEROS</b>	119 – 132
<b>POLICÍA</b>	112 – 132
<b>CRUZ ROJA</b>	3588512 - 3588512
<b>DEFENSA CIVIL</b>	3490327
<b>AMBULANCIAS</b>	132

## 9. Descripción Especifica Del Instituto

### 9.1. Ubicación Geográfica



### 9.2. Fotografía De La Fachada



### 9.3. Características De La Edificación

<b>CARACTERÍSTICAS</b>	La edificación de <b>INVIMA - PUERTO DE BARRANQUILLA</b> , está construido en bloques y terminados con pintura, es un edificio de un solo nivel, con paredes de delimitación con otras oficinas, Cielo Razo en Drywall, las puertas son en madera en su gran mayoría y las que dan hacia el exterior es en vidrio, los pisos son predominantemente en baldosa, la empresa cuenta con equipos de cómputo y papelería de uso individual.
<b>NUMERO DE PISOS</b>	1
<b>DESCRIPCIÓN DE CADA PISO O NIVEL</b>	<b>Nivel 1:</b> Área Administrativa, Área Operativa, Atención al Usuario.
<b>ÁREA TOTAL</b>	60 m <sup>2</sup>
<b>ÁREA CONSTRUIDA</b>	60 m <sup>2</sup>
<b>AÑO DE CONSTRUCCIÓN</b>	1998 aproximadamente
<b>ESTRUCTURA SISMO RESISTENTE</b>	No se cuenta con información al respecto

### 9.4. Dependencias O Áreas

- ✓ Atención Al Ciudadano
- ✓ Recepción de Documentos
- ✓ Archivo
- ✓ Cuarto De Comunicaciones (Rack)
- ✓ Coordinación
- ✓ Cafetería

### 9.5. Jornada De Trabajo

Lunes a viernes de 7:00 a.m. a 5:30 p.m.

Sábados de 7:00 a.m. a 1:00 p.m.

Servicios extraordinarios en horario nocturno, domingos y feriados según necesidad de servicio.

### 9.6. Señalización

SEÑAL	CANTIDAD
Prohibición	1
Acción de Mando	4
Prevención	2



	GESTIÓN DEL TALENTO HUMANO	SEGURIDAD Y SALUD EN EL TRABAJO	Página 17 de 61
	<b>FORMATO</b> <b>PLAN DE EMERGENCIAS Y CONTINGENCIAS</b>		

Información	15
-------------	----

### 9.7. Salidas De Emergencia

El personal evacua, saliendo de las oficinas por los pasillos comunes que los conduce a la salida de emergencia, la cual en condiciones normales funciona como puerta de ingreso principal la cual utiliza sensor de proximidad para activar la puerta de salida y no se requiere de tarjeta. Las rutas de evacuación, dirigirán al personal al punto de encuentro No. 3, el cual está ubicado frente las instalaciones en el antejardín sobre el andén.

## 10. Inventario De Recursos

### 10.1. Humanos (Brigadistas)

NOMBRE Y APELLIDOS	DEPENDENCIA	CONTACTO
Raquel Mercado Salcedo	Administración	3017604488
Diana Patricia Sossa Urrego	Administración	3156249240

### 10.2. Físicos O Técnicos

EQUIPO	CANTIDAD	UBICACIÓN
Camillas	1	Área de Coordinación
Botiquín	1	Oficina de Funcionarios
Extintores Polvo Químico Seco - Multipropósito	2	Polvo Químico Seco – Archivo y oficina de funcionarios

## 11. Análisis De Riesgo

### 11.1. Identificación De Amenazas

Utilizando la metodología de análisis de riesgos por colores, que de una forma general y cualitativa permite desarrollar análisis de amenaza y vulnerabilidad a personas, recursos y sistemas y procesos, con el fin de determinar el nivel de riesgo a través de la combinación de las variables anteriores con códigos de colores.

EVENTO	COMPORTAMIENTO	COLOR ASIGNADO
Poco probable	Evento que puede suceder o que es factible porque no existen razones históricas y científicas para decir que esto no sucederá.	Verde
Probable	Es aquel evento esperado del cual existen razones y argumentos técnicos científicos para creer que sucederá.	Amarillo

Inminente	Es aquel evento esperado que tiene alta probabilidad de ocurrir	<b>Rojo</b>
-----------	---	-------------

Fuente: FOPAE, Metodologías de análisis de riesgos

### 12. Identificación De Amenazas

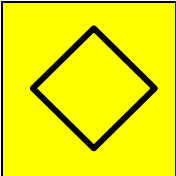
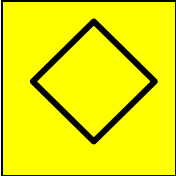
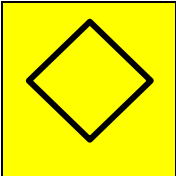
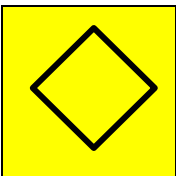
AMENAZA	INTERNO	EXTERNO	FUENTE DE RIESGO	CALIFICACIÓN	COLOR
<b>NATURALES</b>					
SISMO	▣	▣	La ciudad de Barranquilla está localizado en un ambiente sismo tectónico que demuestra, desde el punto de vista geológico actividad sísmica Baja según SGC (servicio geológico colombiano), sin embargo se han presentado sismos fuertes.	PROBABLE	
VIENTOS O VENDAVALES	▣	▣	En la ciudad de Barranquilla se han presentado vendavales que han provocado destechamientos, Caída de arboles y daños en las redes eléctricas.	PROBABLE	
LLUVIAS O GRANIZADAS	▣	▣	Se pueden producir fallas en los equipos eléctricos y electrónicos de la sede por un aumento extraordinario de voltaje por caída de rayos.	PROBABLE	
INUNDACIONES	▣	▣	Se puede presentar por posibles deterioros en la sede, por la cercanía de la sede con el Rio Magdalena y por las fallas de la red de alcantarillado de la ciudad de Barranquilla.	PROBABLE	
<b>TECNOLÓGICOS</b>					
INCENDIO	▣		Se puede presentar en la sede por presencia de bomba de servicio cerca y por almacenamientos de productos o sustancias químicas en el puerto.	PROBABLE	

**FORMATO  
PLAN DE EMERGENCIAS Y CONTINGENCIAS**

EXPLOSIÓN	▮	▮	Se puede presentar en la sede por presencia de bomba de servicio cerca y por almacenamientos de productos o sustancias químicas en el puerto	PROBABLE	
DERRAMES DE SUSTANCIAS PELIGROSAS	▮		Derrame de material químico. Exposición a contacto, ingesta o inhalación.	PROBABLE	
INTOXICACIONES	▮	▮	Puede darse al momento de realizar inspecciones a los productos.	PROBABLE	
ACCIDENTES VEHICULARES		▮	Traslados realizados dentro y fuera del puerto tanto peatonal como en vehículos.	PROBABLE	
ACCIDENTES DE TRABAJO	▮		Caidas, manipulación de elementos corto punzantes sin la pericia, enfermedades locativas, estrés, golpes, quemaduras, intoxicaciones, laceraciones, amputación, atrapamientos, entre otros.	PROBABLE	
<b>SOCIALES</b>					
ASALTO-HURTO		▮	Sujeto a condiciones sociales del sector.	INMINENTE	

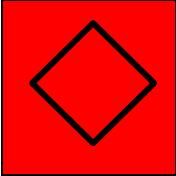
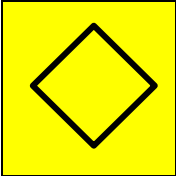
DESORDEN CIVIL - ASONADAS			Presencia masiva de personas ante eventos de tipo social	INMINENTE	
EPIDEMIAS Y PLAGAS			Se puede presentar epidemias y plagas inclusive Pandemias cómo la COVID-19	PROBABLE	

### 12.1. Análisis De Vulnerabilidad

El análisis de vulnerabilidad se realiza a tres elementos expuestos, cada uno de ellos analizado desde tres aspectos:

ELEMENTOS EXPUESTOS		
PERSONAS	RECURSOS	SISTEMAS Y PROCESOS
Gestión organizacional Capacitación Dotación	Suministros Edificaciones Equipos para el control de emergencias	Servicios públicos Sistemas alternos Recuperación

Para cada uno de los aspectos se utiliza la siguiente tabla y se califica como mala, regular o buena, la vulnerabilidad de las personas, los recursos y los sistemas y procesos de la empresa ante cada una de las amenazas identificadas, con los siguientes criterios:

VALOR	INTERPRETACIÓN CUALITATIVA	INTERPRETACIÓN
1.0	Bueno	Cuando se dispone de los elementos, recursos, cuando se realizan los procedimientos, entre otros.
0.5	Regular	Cuando se dispone de los elementos, recursos o cuando se realizan los procedimientos de manera parcial
0.0	Malo	Cuando se carece de los elementos, recursos o cuando NO se realizan los procedimientos

Fuente: FOPAE, Metodologías de análisis de riesgos

### 12.2. Consolidado De La Vulnerabilidad

Una vez calificadas todas las variables, se realiza una sumatoria de los tres aspectos que contempla cada elemento considerado, es decir, para el elemento "Personas" se debe sumar la calificación dada a los aspectos de organización, capacitación y dotación; para el elemento "Recursos" se debe sumar la calificación dada a los aspectos de edificación, elementos y equipos para el control de emergencias; para el elemento "Sistemas y Procesos" se debe sumar la calificación dada a los aspectos de servicios públicos, sistemas alternos y recuperación.

La calificación de cada elemento se realiza de acuerdo con la siguiente tabla:

RANGO	CALIFICACIÓN	COLOR
0.0 - 1.0	Alta	Rojo
1.1 - 2.0	Media	Amarillo
2.1 - 3.0	Baja	Verde

Fuente: FOPAE, Metodologías de análisis de riesgos

### 12.3. Vulnerabilidad Personas

VULNERABILIDAD EN PERSONAS					
PUNTO A EVALUAR	RESPUESTA			CALIFICACIÓN	OBSERVACIONES
	SI	NO	PARCIAL		
<b>1. GESTION ORGANIZACIONAL</b>					
¿Existe una política general en gestión de disminución del riesgo a personas y bienes?	X			1	Si existe una política de SST en la que se contempla la mitigación de los riesgos.
¿Existe comité de emergencias y tiene funciones asignadas?	X			1	Si existe y los servidores públicos conocen las funciones asignadas.
¿Promueve activamente el programa de preparación para emergencias en sus trabajadores?			X	0,5	La entidad cuenta con un plan de trabajo anual de SST en donde se contemplan las actividades de capacitación en prevención y control de emergencias. Es recomendable reforzar estas actividades para los brigadistas de esta sede.

**FORMATO  
PLAN DE EMERGENCIAS Y CONTINGENCIAS**

¿Los empleados han adquirido responsabilidades específicas en caso de emergencias?	X			1	Se encuentran asignados las funciones establecidas en el plan de emergencia, por medio de la brigada de emergencia.
¿Existe brigada de emergencias?	X			1	Existe una brigada de emergencia para una atención básica en caso de emergencia.
¿Existen instrumentos o formatos para realizar inspecciones en áreas para identificar condiciones inseguras que puedan generar emergencias?	X			1	Existe el formato de inspección de condiciones de seguridad y emergencias, adicionalmente existe la matriz de condiciones de mejora.
¿El personal visitante conoce las rutas de evacuación y que hacer en caso de emergencia?	X			1	El puerto comunica a sus visitantes el que hacer en caso de emergencia.
¿En el último año se realizó simulacro de evacuación?	X			1	Se realizan 1 simulacro en el año.
¿Está constituido el plan de ayuda mutua?			X	0,5	Como la oficina se encuentra al interior del puerto, se podrá contar con la eventual ayuda de las otras entidades.
<b>Promedio gestión organizacional</b>				0,9	<b>BUENO</b>
<b>2. CAPACITACIÓN Y ENTRENAMIENTO</b>					
¿Se cuenta con un programa de capacitación en prevención y control de emergencias?			X	0,5	La entidad cuenta con un plan de trabajo anual de SST en donde se contemplan las actividades de

**FORMATO  
PLAN DE EMERGENCIAS Y CONTINGENCIAS**

					capacitación en prevención y control de emergencias. Es recomendable reforzar estas actividades para los brigadistas de esta sede.
¿Los miembros del comité de emergencias se encuentran capacitados según los planes de acción?			X	0,5	Se recomienda fortalecer las capacitaciones al Comité Operativo de Emergencias
¿Las personas han recibido capacitación general en temas básicos de emergencias y en general saben las personas auto protegerse?	X			1	La entidad cuenta con un plan de trabajo anual de SST en donde se contemplan las actividades de capacitación en prevención y control de emergencias.
¿El personal de la brigada ha recibido entrenamiento y capacitación en temas de prevención y control de emergencias?			X	0,5	La entidad cuenta con un plan de trabajo anual de SST en donde se contemplan las actividades de capacitación en prevención y control de emergencias. Es recomendable reforzar estas actividades para los brigadistas de esta sede.
¿Está divulgado el plan de emergencia y contingencias y los distintos planes de acción?	X			1	Se realiza divulgación y sensibilización.
<b>Promedio de capacitación y entrenamiento</b>				<b>0,7</b>	<b>BUENO</b>
<b>3. CARACTERÍSTICAS DE SEGURIDAD</b>					

**FORMATO  
PLAN DE EMERGENCIAS Y CONTINGENCIAS**

¿Existen recursos y suministros para el personal de las brigadas y del comité de emergencias?		X		0	Dotar de recursos y suministros a la brigada de emergencia.
¿Se tienen implementos básicos para el plan de acción de primeros auxilios en caso de requerirse?	X			1	Se cuenta botiquín de primeros auxilios básicos.
¿Se cuenta con implementos básicos para el plan de acción de contraincendios, tales extintores, palas, entre otros? ¿De acuerdo con las necesidades específicas y reales para las instalaciones de su organización?	X			1	Cuenta con equipos portátiles contraincendios y lista de chequeo; se debe Inspeccionar periódicamente.
¿Los puntos de encuentro y/o reunión son conocidos y seguros?	X			1	Si se tiene destinado el punto de encuentro #3 ubicado frente a las oficinas de autoridades.
¿Se conocen las entidades de socorro externas indicadas en el plan de emergencia de la empresa?	X			1	Se conocen las entidades de socorro externas.
<b>Promedio de características de seguridad</b>				<b>0,8</b>	<b>BUENO</b>
<b>SUMA TOTAL DE PROMEDIOS</b>				<b>2,4</b>	

**12.4. Vulnerabilidad Recursos**

<b>VULNERABILIDAD RECURSOS</b>					
<b>PUNTO VULNERABLE</b>	<b>RESPUESTA</b>			<b>CALIFICACIÓN</b>	<b>OBSERVACIONES</b>
	<b>SI</b>	<b>NO</b>	<b>PARCIAL</b>		
<b>1. SUMINISTROS</b>					
¿Se cuenta con cinta de acordonamiento o balizamiento?		X		0	No se cuenta con cinta de acordonamiento o balizamiento
¿Se cuenta con extintores?	X			1	Si, se cuenta con extintores
¿Se cuenta con camillas?	X			1	Si, se cuenta con camillas
¿Se cuenta con botiquines?	X			1	Si, se cuenta con botiquines
<b>Promedio Suministros</b>				<b>0,8</b>	<b>BUENO</b>
<b>2. EDIFICACIÓN</b>					
¿El tipo de construcción es sismo		X		0	No se cuenta con



**FORMATO  
PLAN DE EMERGENCIAS Y CONTINGENCIAS**

resistente?					información al respecto
La estructura de la edificación se soporta en estructuras de concreto y no presenta deterioro en paredes, columnas, techos o aditamentos internos.	X			1	La estructura del edificio cuenta una edificación en concreto.
¿Las escaleras de emergencias se encuentran en buen estado y poseen doble pasamanos?	X			1	NA
¿Existe más de una salida?		X		0	Solo se cuenta con una salida de emergencia
¿Están señalizadas las vías de evacuación y equipos contra incendios?	X			1	Si, las vías de evacuación se encuentran señalizadas
¿Existen cintas antideslizantes y refractivas en las escaleras de evacuación del edificio?	X			1	NA
¿Las puertas de evacuación son sistemas anti-pánico?		X		0	No se cuenta con sistemas anti pánico
<b>Promedio Edificación</b>				0,6	<b>REGULAR</b>
<b>3. EQUIPOS</b>					
¿Se cuenta con algún sistema de alarma?	X			1	Si, se cuenta con el sistema de alarma del puerto
¿Se cuenta con sistemas automáticos de detección de incendios?		X		0	No se cuenta con sistemas automáticos de detección de incendios
¿Se cuenta con sistema de comunicaciones internas?	X			1	Si se cuenta con sistema de comunicaciones internas
¿Se cuenta con una red de contra incendios?	X			1	Si se cuenta con red contra incendios del puerto
¿Existen hidrantes públicos y/o privados?			X	0,5	Si se cuenta con hidrantes en el puerto
¿Se cuentan con gabinetes contra incendios?			X	0,5	Si se cuenta con los gabinetes en el

					puerto
¿Se cuenta con programa de inspecciones preventivo para los equipos de emergencia?	X			1	Se tiene establecido un programa de inspecciones periódicas: Botiquines y equipo contra incendio.
¿Sistema de iluminación de los corredores de evacuación funciona adecuadamente?			X	0,5	Se cuenta con iluminación artificial de la luminaria de la oficina.
¿Fácil acceso a los extintores en caso de emergencia?	X			1	Se tiene fácil acceso a los extintores en caso de emergencia
<b>Promedio Equipos</b>				<b>0,7</b>	<b>BUENO</b>
<b>SUMA TOTAL DE PROMEDIOS</b>				<b>2,0</b>	

### 12.5. Vulnerabilidad Sistemas Y Procesos

VULNERABILIDAD SISTEMAS Y PROCESOS					
1, SERVICIOS	RESPUESTA			CALIFICACIÓN	OBSERVACIONES
	SI	NO	PARCIAL		
¿Se cuenta con buen suministro de energía?	X			1	Si , se cuenta con suministro de energía
¿Se cuenta con buen suministro de agua?	X			1	Si, se cuenta con red de acueducto
¿Se cuenta con un buen programa de recolección de basuras?	X			1	La recolección la realiza la entidad de aseo
¿Se cuenta con suministro de telefonía?	X			1	Fijo, Móvil e Internet
¿Se cuenta con buen servicio de radio comunicaciones?	X			1	El servicio de radio comunicaciones se encuentra establecidos en la seguridad de vigilancia del puerto
<b>Promedio Servicios</b>				<b>1,0</b>	<b>BUENO</b>

2. SISTEMAS ALTERNOS					
¿Se cuenta con un tanque de reserva de agua?	X			1	Si, se cuenta con tanque de reserva de agua
¿Se cuenta con una planta de emergencia?	X			1	Si, se cuenta con planta de emergencia
¿Se cuenta con hidrantes exteriores?	X			1	Si se cuenta con hidrantes en el puerto
¿Se cuenta con sistema de iluminación de emergencia?	X			1	Si se cuenta con sistema de iluminación de emergencia
¿Se cuenta con un buen sistema de vigilancia física?	X			1	Si se cuenta con sistemas de vigilancia física del puerto
¿Se cuenta con un sistema de detección para amenazas externas?	X			1	Si se cuenta con este sistema del puerto y de los organismos de ayuda externa
¿Se cuenta con el apoyo de un comité de ayuda mutua?			X	0,5	Como la oficina se encuentra al interior del puerto, se podrá contar con la eventual ayuda de las otras entidades.
<b>Promedio Sistemas alternos</b>				0,9	<b>BUENO</b>
3. RECUPERACIÓN					
¿Se cuenta asegurada la edificación en caso de terremoto, incendio, atentados terroristas, entre otros?	X			1	La entidad cuenta con póliza todos riesgos daños materiales
¿Se cuenta con un sistema alternativo para asegurar los expedientes en medios magnéticos y con alguna compañía aseguradora?			X	0,5	Se están subiendo los documentos a un repositorio SharePoint
¿Plan de continuidad del negocio?			X	0,5	Se cuenta con plan de continuidad del negocio
¿Simulacro de recuperación de información para dar continuidad al negocio?			X	0,5	Se realiza Back up de información y se guarda en un

				repositorio Sharepoint
<b>Subtotal</b>			0,6	<b>REGULAR</b>
<b>SUMA TOTAL DE PROMEDIOS</b>			<b>2,6</b>	



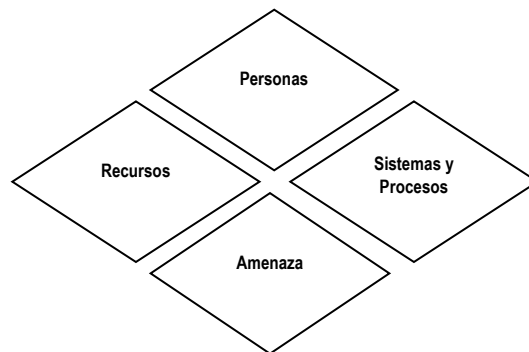

### 11.6 Nivel De Riesgo

Calificada la vulnerabilidad, se determina el nivel de riesgo para las amenazas prioritarias calificadas como inminentes y probables, relacionando la amenaza y la vulnerabilidad de los elementos expuestos, esta relación se representa por un diamante de riesgo en la tabla No. 5, el cual posee cuatro cuadrantes, uno de ellos representa la amenaza para la cual se va a determinar el nivel de riesgo y los otros tres representan la vulnerabilidad en los elementos bajo riesgo: Personas, recursos, sistemas y procesos; de acuerdo con los colores de cada rombo, el riesgo se calificó de la siguiente manera:

### 11.7 Diamante de riesgo



Sumatoria - calificación

SUMATORIA DE ROMBOS		CALIFICACIÓN
3 o 4		<b>Alto</b>
1 o 2	 3 o 4 	<b>Medio</b>
0	 1 o 2 	<b>Bajo</b>

Fuente: FOPAE, Metodologías de análisis de riesgos

### 11.8 Consolidado Análisis de Vulnerabilidad

**FORMATO  
PLAN DE EMERGENCIAS Y CONTINGENCIAS**

ANÁLISIS DE AMENAZAS			ANÁLISIS DE VULNERABILIDAD										NIVEL DEL RIESGO					
AMENAZA	CALIFICACIÓN	COLOR RIESGO	PERSONAS				RECURSOS				SISTEMAS Y PROCESOS		RESULTADO DEL DIABANTE	INTERPRETACIÓN				
			1. Gestión organizacional	2. Capacidades entrenamiento	3. Características de seguridad	4. Total vulnerabilidad de personas	1. Suministros	2. Eficacientes	3. Equipos	4. Total vulnerabilidad de recursos	1. Servicios	2. Sistemas alternos			3. Recuperación	4. Total vulnerabilidad de sistemas y procesos		
<b>NATURALES</b>																		
SISMO	PROBABLE	AMARILLO	0,9	0,7	0,8	2,4	BAJA	0,8	0,8	0,7	2,0	BAJA	1,0	0,9	0,6	2,6	BAJA	BAJO
VIENTOS O VENDAIALES	PROBABLE	AMARILLO	0,9	0,7	0,8	2,4	BAJA	0,8	0,8	0,7	2,0	BAJA	1,0	0,9	0,6	2,6	BAJA	BAJO
LLUVIAS O GRANIZADAS	PROBABLE	AMARILLO	0,9	0,7	0,8	2,4	BAJA	0,8	0,8	0,7	2,0	BAJA	1,0	0,9	0,6	2,6	BAJA	BAJO
INUNDACIONES	PROBABLE	AMARILLO	0,9	0,7	0,8	2,4	BAJA	0,8	0,8	0,7	2,0	BAJA	1,0	0,9	0,6	2,6	BAJA	BAJO
<b>TECNOLOGICOS</b>																		
INCENDIO	PROBABLE	AMARILLO	0,9	0,7	0,8	2,4	BAJA	0,8	0,8	0,7	2,0	BAJA	1,0	0,9	0,6	2,6	BAJA	BAJO
EXPLOSIÓN	PROBABLE	AMARILLO	0,9	0,7	0,8	2,4	BAJA	0,8	0,8	0,7	2,0	BAJA	1,0	0,9	0,6	2,6	BAJA	BAJO
DERRAMES DE SUSTANCIAS PELIGROSAS	PROBABLE	AMARILLO	0,9	0,7	0,8	2,4	BAJA	0,8	0,8	0,7	2,0	BAJA	1,0	0,9	0,6	2,6	BAJA	BAJO
INTOXICACIONES	PROBABLE	AMARILLO	0,9	0,7	0,8	2,4	BAJA	0,8	0,8	0,7	2,0	BAJA	1,0	0,9	0,6	2,6	BAJA	BAJO
ACCIDENTES VEHICULARES	PROBABLE	AMARILLO	0,9	0,7	0,8	2,4	BAJA	0,8	0,8	0,7	2,0	BAJA	1,0	0,9	0,6	2,6	BAJA	BAJO
ACCIDENTES DE TRABAJO	PROBABLE	AMARILLO	0,9	0,7	0,8	2,4	BAJA	0,8	0,8	0,7	2,0	BAJA	1,0	0,9	0,6	2,6	BAJA	BAJO
<b>SOCIALES</b>																		
ASALTO-HURTO	INMINENTE	ROJO	0,9	0,7	0,8	2,4	BAJA	0,8	0,8	0,7	2,0	BAJA	1,0	0,9	0,6	2,6	BAJA	MEDIO
DESORDEN CIVIL - ASONADAS	INMINENTE	ROJO	0,9	0,7	0,8	2,4	BAJA	0,8	0,8	0,7	2,0	BAJA	1,0	0,9	0,6	2,6	BAJA	MEDIO
EPIDEMIAS Y PLAGAS	PROBABLE	AMARILLO	0,9	0,7	0,8	2,4	BAJA	0,8	0,8	0,7	2,0	BAJA	1,0	0,9	0,6	2,6	BAJA	BAJO
<b>TOTAL</b>			2,4				2,0				2,6							

**13. Esquema Organizacional Para La Atención De Emergencias**

**13.1. Sistema Comando De Incidentes (SCI)**

El SCI es un sistema flexible para la organización y atención de incidentes de alta y baja complejidad, que se encuentra estandarizado para prevenir la incorporación rápida de personal, instalaciones, equipamiento, protocolos, procedimientos y comunicaciones en una estructura organizacional común, con la responsabilidad de administrar los recursos asignados para lograr, efectivamente los objetivos pertinentes a un evento en el **INSTITUTO NACIONAL DE VIGILANCIA DE MEDICAMENTOS Y ALIMENTOS - INVIMA**.

**13.1.1. Estructura Organizacional.**

Los funcionarios del **INSTITUTO NACIONAL DE VIGILANCIA DE MEDICAMENTOS Y ALIMENTOS – INVIMA** ubicados en el Puerto de Barranquilla, no tienen conocimiento de ninguna Política Nacional que establezca un Esquema Organizacional sobre el Sistema Comando de Incidentes, por tal razón no cuentan con una estructura organizacional definida en la sede.

De igual manera recomendamos que se defina a nivel nacional la estructura organizacional con la que se debe contar en cada sede, de acuerdo al número de funcionarios que allí laboren. Mientras tanto proponemos la siguiente estructura para la sede:

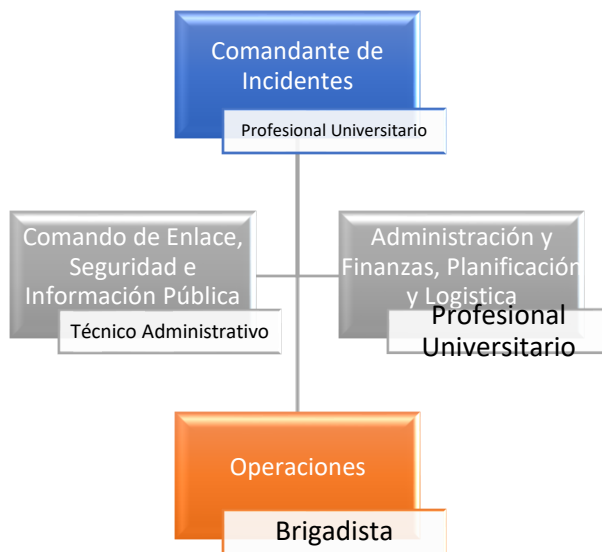

### 13.1.2. Funciones de SCI

	Componente	Funciones
--	------------	-----------

**FORMATO  
PLAN DE EMERGENCIAS Y CONTINGENCIAS**

	<p>Comandante de Incidentes</p>	<ol style="list-style-type: none"> <li>1. Asumir el mando y asegurar la autoridad de acuerdo con la política de emergencias, y con los procedimientos de la Entidad.</li> <li>2. Establecer el Puesto de Mando Unificado –PMU</li> <li>3. Velar Permanentemente por la seguridad en el incidente.</li> <li>4. Evaluar la situación presentada.</li> <li>5. Determinar los objetos del incidente, sus prioridades inmediatas, la(s) estrategia(s) y táctica(s) a seguir.</li> <li>6. Establecer el nivel de organización necesaria, monitorear continuamente la operación y la efectividad de la organización.</li> <li>7. Administrar los recursos.</li> <li>8. Elaborar, aprobar e implementar el Plan de Acción del Incidente (PAI).</li> <li>9. Coordinar las actividades del Staff de Comando y General.</li> <li>10. Aprobar la solicitud de recursos adicionales.</li> <li>11. Autorizar la entrega de información a los medios de comunicación.</li> <li>12. Dar de baja a los recursos cuando sea apropiado.</li> <li>13. Asegurar que los reportes post-incidentes estén completos.</li> <li>14. Presentar el informe final de la situación o evento.</li> <li>15. Revisar, aprobar y socializar las funciones de los integrantes del Staff de comando y General establecidas en el Plan de Emergencia de la Entidad.</li> </ol>
	<p>Staff Comando de Seguridad</p>	<ol style="list-style-type: none"> <li>1. Garantizar el aseguramiento de la zona de impacto para el cumplimiento de los operativos de respuesta a la emergencia velando por el control de la situación.</li> <li>2. Vigilar y evaluar las situaciones peligrosas e inseguras.</li> <li>3. Garantizar la seguridad de los grupos o brigadas de emergencia.</li> </ol>
	<p>Staff Comando de Enlace</p>	<ol style="list-style-type: none"> <li>1. Obtener un reporte rápido del comandante de incidentes</li> <li>2. Identificar a los representantes de cada una de las organizaciones, incluyendo la comunicación y líneas de información.</li> <li>3. Responder a las solicitudes del personal de incidentes para establecer contacto con otras organizaciones.</li> </ol>
	<p>Staff Comando de Información Pública</p>	<ol style="list-style-type: none"> <li>1. Formular y emitir la información acerca del incidente a los medios de prensa, otras instituciones u organizaciones relevantes externas.</li> <li>2. Respetar las limitaciones para la emisión de información que imponga el comandante de incidentes.</li> </ol>

Componente	Funciones								
Staff General	<table border="1"> <tr> <td style="background-color: #00b050; color: white; text-align: center; vertical-align: middle;">Planificación</td> <td> <ol style="list-style-type: none"> <li>1. Supervisar la preparación de los planes de acción</li> <li>2. Proporcionar predicciones periódicas acerca de potencial del incidente.</li> <li>3. Organizar la información acerca de estrategias alternativas.</li> <li>4. Compilar y distribuir información acerca del estado del incidente.</li> </ol> </td> </tr> <tr> <td style="background-color: #00b050; color: white; text-align: center; vertical-align: middle;">Operaciones</td> <td> <ol style="list-style-type: none"> <li>1. Elaborar y actualizar los planes de acción según lo estipulado en el plan de emergencias.</li> <li>2. Mantener informado al comandante de incidentes acerca de las actividades especiales, incidente y ocurrencia.</li> </ol> </td> </tr> <tr> <td style="background-color: #00b050; color: white; text-align: center; vertical-align: middle;">Administración y Finanzas</td> <td> <ol style="list-style-type: none"> <li>1. Recopilar toda la información de costos y de proporcionar los presupuestos y recomendaciones de ahorros en el costo.</li> <li>2. Informar al comandante de incidentes de las acciones realizadas desde la parte financiera del SCI.</li> </ol> </td> </tr> <tr> <td style="background-color: #00b050; color: white; text-align: center; vertical-align: middle;">Logística</td> <td> <ol style="list-style-type: none"> <li>1. Supervisar las acciones de abastecimiento, recepción, almacenamiento, control y manejo del inventario de emergencias.</li> <li>2. Coordinar las acciones de ingreso del personal que operará en la emergencia, solicitud de suministro, aislamiento de los suministros, transporte y entrega de los mismos a otras instituciones u organizaciones.</li> <li>3. Supervisar los servicios y necesidades de apoyo para las operaciones planificadas y esperadas. Como son: Instalaciones, información, medios de transporte, sistemas de comunicación y personal.</li> <li>4. Mantener un registro de actividades de logística e informar al comandante de incidentes.</li> </ol> </td> </tr> </table>	Planificación	<ol style="list-style-type: none"> <li>1. Supervisar la preparación de los planes de acción</li> <li>2. Proporcionar predicciones periódicas acerca de potencial del incidente.</li> <li>3. Organizar la información acerca de estrategias alternativas.</li> <li>4. Compilar y distribuir información acerca del estado del incidente.</li> </ol>	Operaciones	<ol style="list-style-type: none"> <li>1. Elaborar y actualizar los planes de acción según lo estipulado en el plan de emergencias.</li> <li>2. Mantener informado al comandante de incidentes acerca de las actividades especiales, incidente y ocurrencia.</li> </ol>	Administración y Finanzas	<ol style="list-style-type: none"> <li>1. Recopilar toda la información de costos y de proporcionar los presupuestos y recomendaciones de ahorros en el costo.</li> <li>2. Informar al comandante de incidentes de las acciones realizadas desde la parte financiera del SCI.</li> </ol>	Logística	<ol style="list-style-type: none"> <li>1. Supervisar las acciones de abastecimiento, recepción, almacenamiento, control y manejo del inventario de emergencias.</li> <li>2. Coordinar las acciones de ingreso del personal que operará en la emergencia, solicitud de suministro, aislamiento de los suministros, transporte y entrega de los mismos a otras instituciones u organizaciones.</li> <li>3. Supervisar los servicios y necesidades de apoyo para las operaciones planificadas y esperadas. Como son: Instalaciones, información, medios de transporte, sistemas de comunicación y personal.</li> <li>4. Mantener un registro de actividades de logística e informar al comandante de incidentes.</li> </ol>
Planificación	<ol style="list-style-type: none"> <li>1. Supervisar la preparación de los planes de acción</li> <li>2. Proporcionar predicciones periódicas acerca de potencial del incidente.</li> <li>3. Organizar la información acerca de estrategias alternativas.</li> <li>4. Compilar y distribuir información acerca del estado del incidente.</li> </ol>								
Operaciones	<ol style="list-style-type: none"> <li>1. Elaborar y actualizar los planes de acción según lo estipulado en el plan de emergencias.</li> <li>2. Mantener informado al comandante de incidentes acerca de las actividades especiales, incidente y ocurrencia.</li> </ol>								
Administración y Finanzas	<ol style="list-style-type: none"> <li>1. Recopilar toda la información de costos y de proporcionar los presupuestos y recomendaciones de ahorros en el costo.</li> <li>2. Informar al comandante de incidentes de las acciones realizadas desde la parte financiera del SCI.</li> </ol>								
Logística	<ol style="list-style-type: none"> <li>1. Supervisar las acciones de abastecimiento, recepción, almacenamiento, control y manejo del inventario de emergencias.</li> <li>2. Coordinar las acciones de ingreso del personal que operará en la emergencia, solicitud de suministro, aislamiento de los suministros, transporte y entrega de los mismos a otras instituciones u organizaciones.</li> <li>3. Supervisar los servicios y necesidades de apoyo para las operaciones planificadas y esperadas. Como son: Instalaciones, información, medios de transporte, sistemas de comunicación y personal.</li> <li>4. Mantener un registro de actividades de logística e informar al comandante de incidentes.</li> </ol>								

### 13.2. Brigada De Emergencia

Es un grupo de personas debidamente motivadas, capacitadas, dotadas y preparadas para dar respuesta a situaciones de emergencia.

De igual manera el propósito de la brigada es prevenir, controlar y reaccionar durante situaciones de emergencia que pueden ocasionar lesiones a las personas, daños a la propiedad o impactos al medio ambiente.

Actualmente en la sede se cuenta con un solo brigadista.



### 13.2.1. Funciones Generales de la Brigada de Emergencias

La brigada de emergencias actúa en las tres etapas básicas dentro del ciclo del desastre, las cuales son:

Antes	Durante	Después
<p>Es el periodo de tiempo transcurrido con anterioridad a la ocurrencia del desastre. En esta etapa se deben fortalecer todas las acciones tendientes a evitar que se presente la emergencia y a optimizar la respuesta frente a ella, a través de reuniones periódicas orientadas a las siguientes acciones:</p> <p><b>Prevención:</b> Intervención técnica y directa al causante de la emergencia.</p> <p><b>Preparación:</b> Mejoramiento de la respuesta frente a la emergencia, entrenamiento y dotación.</p> <p><b>Mitigación:</b> Medidas tendientes a minimizar el efecto de la emergencia - control de pérdidas.</p>	<p>Es el periodo transcurrido desde que se empieza a presentar la emergencia hasta que esta es controlada. La respuesta que se tenga (pronta, oportuna y eficaz) depende directamente del sistema de vigilancia y monitoreo del cual se disponga, así como del sistema de alerta y alarma implementado. Se realizan labores de:</p> <ul style="list-style-type: none"> <li>• Atención de personas afectadas por la emergencia.</li> <li>• Control de la emergencia presentada.</li> </ul> <p>Evacuación de las instalaciones donde se presenta la emergencia y de otras, de manera preventiva.</p>	<p>Es el periodo transcurrido desde que la emergencia es controlada. Esta etapa conocida también como recuperación, plantea dos acciones fundamentales:</p> <p><b>Rehabilitación:</b> Acondicionamiento de las instalaciones para que puedan funcionar lo más pronto posible - corto plazo.</p> <p><b>Reconstrucción:</b> Modificación de las instalaciones y procesos para volver al estado productivo anterior a la emergencia - mediano y largo plazo.</p>

### 13.2.2. Requisitos para Pertener a la Brigada de Emergencias

Las personas que quieren pertenecer a la brigada deben tener los siguientes requisitos: alto sentido de compromiso, servicio y solidaridad, iniciativa en situaciones difíciles, liderazgo, alto nivel de habilidades de comunicación, disposición para capacitarse en atención de emergencias y desastres, de manera permanente, disposición para trabajar en equipo, autónomo, ingenio, persistencia, serenidad y prudencia.

Además, deberá ser ágil, ordenado, responsable, colaborador, dinámico, en buen estado físico, y con don de servicio para las demás personas y la comunidad.”

### 13.2.3. Funciones de los Brigadistas de Emergencia

Las funciones de los brigadistas de emergencia son las siguientes:

1. Realizar inspecciones de los equipos y herramientas para la prevención, atención y control de emergencias y contingencias y presentar informe, estableciendo las recomendaciones pertinentes.

2. Realizar inspecciones de las condiciones de peligro identificadas en el análisis de vulnerabilidad para establecer la eficacia de las medidas de control establecidas por la Entidad y presentar un informe, donde se propongan las posibles acciones correctivas y preventivas.
3. Participar como canal de comunicación entre los servidores públicos y/o contratistas, y la Entidad, cuando ellos tengan información que suministrar respecto a condiciones peligrosas existentes en las áreas de trabajo o zonas circunvecinas.
4. Cooperar con las entidades estatales de respuesta a emergencias como soporte y orientación operativa, en caso de emergencias o contingencias.
5. Establecer comunicación permanente con el Sistema de Comando de Incidentes (SCI), en caso de emergencias o contingencias.
6. Promover entre sus compañeros la cultura de la prevención.
7. Participar en los procesos de capacitación, entrenamientos y competencias, conforme a los lineamientos de la Entidad.
8. Participar en los simulacros de emergencias de la sede.
9. Conocer las restricciones físicas que tengan los servidores públicos y/o contratistas de las diferentes sedes del **INSTITUTO NACIONAL DE VIGILANCIA DE MEDICAMENTOS Y ALIMENTOS - INVIMA**.
10. Cumplir las normas de seguridad dispuestas en los protocolos y procedimientos, y los que designe el instructor para el desarrollo de las actividades de entrenamiento, a las cuales deberán asistir con sus elementos de protección, además de mantener durante la jornada una actitud de autocuidado, compromiso y prevención.

#### 13.2.4. Capacitación de los Miembros de la Brigada

La capacitación de los brigadistas se realizará de acuerdo con el cronograma del plan de capacitación establecido por la Entidad en los temas de SST.

Las capacitaciones y entrenamientos de los grupos de respuesta son de acuerdo con las necesidades identificadas en los Planes de Acción algunas de las cuales se mencionan a continuación:

TEMA	TEMARIO
<b>PRIMEROS AUXILIOS</b>	<b>BÁSICO</b>
	Definiciones básicas.
	Bioseguridad personal.
	Generalidades del primer auxilio.
	Como actuar en casos específicos.
	Practica de valoración de lesionados, aseguramiento de la escena.

### 13.2.5. Estructura de la Brigada

La estructura de la brigada de emergencias del **INSTITUTO NACIONAL DE VIGILANCIA DE MEDICAMENTOS Y ALIMENTOS – INVIMA**, está determinada de la siguiente manera:

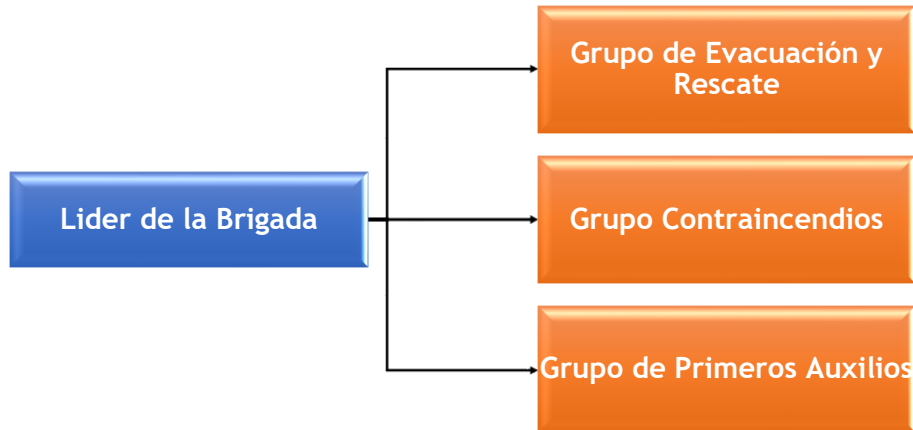

### 13.2.6. Funciones y Responsabilidades

#### 13.2.6.1. Líder de Brigada

El Líder es el responsable de garantizar el funcionamiento de los grupos de la brigada un integrante activo de la brigada, de acuerdo con el tipo de emergencia.

Este deberá ser integrante activo de la brigada y superar las pruebas teórico-prácticas, conocer los protocolos y procedimientos para la prevención, atención, control y restablecimiento en situaciones de emergencia, no debe tener restricciones médicas que le impidan ejercer sus funciones y ser un guía para el grupo de brigadistas.

#### Son Funciones del Líder de la Brigada de Emergencia:

Antes	Durante	Después
<ul style="list-style-type: none"> <li>• Estar capacitado en incendios, evacuaciones, rescate, manejo de crisis y demás que se consideren necesarias para el manejo adecuado de una emergencia.</li> <li>• Estar plenamente identificado con las labores que se deben desarrollar en caso de</li> </ul>	<ul style="list-style-type: none"> <li>• Estar a cargo de la emergencia en caso de no estar presente el Comandante.</li> <li>• Recibir la llamada de emergencia y comunicar al Comandante del evento que se está iniciando.</li> <li>• Clasificar la emergencia y comunicarla al Comandante.</li> <li>• Evaluar y establecer las necesidades.</li> <li>• Coordinar la Evacuación</li> <li>• Intervención de los diferentes grupos</li> </ul>	<ul style="list-style-type: none"> <li>• Determinar las acciones correctivas al interior de la Brigada de Emergencia y de los grupos de apoyo interno.</li> <li>• Realizar el inventario de los recursos utilizados y el estado en que han quedado para su pronta reposición.</li> </ul>

<p>emergencia.</p> <ul style="list-style-type: none"> <li>• Planear y coordinar las acciones educativas y preventivas para poder evitar y controlar las diferentes emergencias.</li> <li>• Motivar a los Brigadistas y de coordinar las capacitaciones del personal operativo de la brigada.</li> </ul>	<p>operativos</p> <ul style="list-style-type: none"> <li>• Coordinar Apoyo externo.</li> <li>• Coordinar con los grupos de apoyo externo las funciones de estos y de la Brigada de Emergencia.</li> <li>• Estar atento a cualquier acción que realicen los grupos de apoyo externo.</li> <li>• Comunicar constantemente al Comandante las labores que se están realizando y las necesidades que se generan.</li> </ul>	<ul style="list-style-type: none"> <li>• Elaborar un informe de las actividades que se desarrollaron durante la emergencia.</li> </ul>
---	--	--

### 13.2.6.2. Funciones del Grupo de Evacuación y Rescate

Antes	Durante	Después
<ul style="list-style-type: none"> <li>• Conocer y dominar los planos de la empresa.</li> <li>• Conocer vías de evacuación y puntos de encuentro.</li> <li>• Conocer procedimientos de evacuación.</li> <li>• Establecer listado del personal a cargo por áreas.</li> <li>• Inspeccionar periódicamente equipos para búsqueda y rescate.</li> <li>• Asistir a capacitaciones y reentrenamientos.</li> </ul>	<ul style="list-style-type: none"> <li>• Dar la orden de evacuación según lo establecido en el manual de funciones.</li> <li>• Recordar al personal los procedimientos de evacuación.</li> <li>• Controlar botones de pánico y/o histeria.</li> <li>• No permitir que el personal se devuelva.</li> <li>• Verificar el listado de personal.</li> <li>• Realizar búsqueda y rescate según necesidad.</li> <li>• Entregar paciente al grupo de primeros auxilios.</li> </ul>	<ul style="list-style-type: none"> <li>• Permanecer con los evacuados en el punto de reunión.</li> <li>• Verificar el área de trabajo cuando se autorice el reingreso.</li> <li>• Coordinar el ingreso del personal.</li> <li>• Evaluar y ajustar los procedimientos con el director de evacuaciones.</li> <li>• Ajustar y evaluar plan de evacuación según necesidad.</li> <li>• Revisión y mantenimiento de equipos.</li> <li>• Ajustar procedimientos.</li> </ul>

### 13.2.6.3. Funciones de la Brigada de Control de Incendios

Antes	Durante	Después
<ul style="list-style-type: none"> <li>• Realizar Inspecciones de los equipos contraincendios.</li> <li>• Implementar medidas de prevención.</li> <li>• Revisar y ensayar periódicamente los</li> </ul>	<ul style="list-style-type: none"> <li>• Controlar las situaciones de emergencia presentadas, aplicando los procedimientos establecidos</li> <li>• Informar a los organismos de socorro sobre la situación de emergencia presentada.</li> <li>• Asistir a capacitaciones y</li> </ul>	<ul style="list-style-type: none"> <li>• Determinar regreso a la normalidad.</li> <li>• Reposición de materiales y equipos utilizados para el control de emergencias.</li> </ul>

<p>elementos que se pueden utilizar en una emergencia por medio de reentrenamientos.</p> <ul style="list-style-type: none"> <li>• Entrenar periódicamente los procedimientos de emergencias.</li> <li>• Asistir a capacitaciones y reentrenamientos.</li> </ul>	reentrenamientos.	
---	-------------------	--

#### 13.2.6.4. Funciones del Grupo de Primeros Auxilios

Antes	Durante	Después
<ul style="list-style-type: none"> <li>• Revisar, periódicamente botiquines, revisando el tipo de elementos necesarios para atender las víctimas en caso de emergencia. y manuales de primeros auxilios.</li> <li>• Coordinar con anticipación qué instituciones hospitalarias quedan en las cercanías, qué tipo de servicio prestan, a qué precio, en qué horario, etc.</li> <li>• Determinar la capacidad máxima de atención para cada tipo de víctima, disponible en las instalaciones.</li> <li>• Asistir a capacitaciones y reentrenamiento.</li> </ul>	<ul style="list-style-type: none"> <li>• Evaluar el área.</li> <li>• Atender las víctimas de la emergencia según la prioridad establecida.</li> <li>• Instalar un puesto de atención y clasificación de víctimas.</li> <li>• Utilizar los elementos de bioseguridad.</li> <li>• Llevar control estadístico de pacientes, lesiones presentadas, atención suministrada, lugar a donde se remitieron, etc.</li> <li>• Evaluar al paciente.</li> <li>• Limitar riesgos.</li> <li>• Prestar primeros auxilios en forma inmediata y oportuna.</li> </ul>	<ul style="list-style-type: none"> <li>• Evaluación de la respuesta</li> <li>• Realizar seguimiento de los pacientes atendidos y de su proceso de rehabilitación</li> <li>• Corrección de procedimientos.</li> <li>• Hacer un informe sobre los resultados del siniestro para el SCI, con información de las víctimas registradas, su atención y su estado.</li> <li>• Mantenimiento reposición e inventario de recursos.</li> </ul>

### 13.3. Comité De Ayuda Mutua.

El Comité de Ayuda Mutua es un conjunto de personas pertenecientes a entidades, instituciones y organizaciones públicas y privadas que se asocian con el fin de aunar recursos humanos y físicos, reduciendo costos operacionales para solucionar problemáticas comunes relacionadas con la seguridad física, el riesgo y la atención de emergencias en su zona de influencia.

#### 13.3.1. Pasos para la Conformación del Comité de Ayuda Mutua

- Identificar según la ubicación geográfica de las sedes del INVIMA, aquellas instituciones, empresas y/u organizaciones con las que se pueda establecer una estrategia de cooperación para la prevención,

	GESTIÓN DEL TALENTO HUMANO	SEGURIDAD Y SALUD EN EL TRABAJO	Página 38 de 61
	<b>FORMATO</b> <b>PLAN DE EMERGENCIAS Y CONTINGENCIAS</b>		

preparación y respuesta ante emergencias, o que en condiciones normales de operación se puedan desarrollar planes de capacitación conjuntos e intercambio de experiencias.

- Realizar contacto con las empresas o entidades previamente identificadas, mediante oficios, correos electrónicos, o reuniones, con el fin de aunar esfuerzos para la prevención y control de las emergencias que pueden afectar la vida, el ambiente y la infraestructura, haciendo uso del apoyo externo que se pueda recibir.
- Definir los requisitos entre el INVIMA y las entidades con las que se adelante el plan de ayuda mutua, con el fin de definir el alcance de los compromisos a adquirir.

#### 14. Planes De Acción

En los Planes de Acción se definen las metas, objetivos, procesos y procedimientos a desarrollar por un incidente o emergencia específica, en un periodo específico, determinando los recursos, suministros y servicios a utilizar y los responsables de cada acción.

##### 14.1. Procedimientos Operativos Normalizados

Con el objetivo de lograr los mejores resultados al finalizar la atención de una emergencia el **INSTITUTO NACIONAL DE VIGILANCIA DE MEDICAMENTOS Y ALIMENTOS - INVIMA**, implementa dentro de su plan de emergencia el diseño de los procedimientos operativos normalizados (PON'S), los cuales son la base fundamental para la realización de tareas específicas y determinantes durante una emergencia específica.

14.1.1. Procedimiento Operativo Normalizado Para Sismos

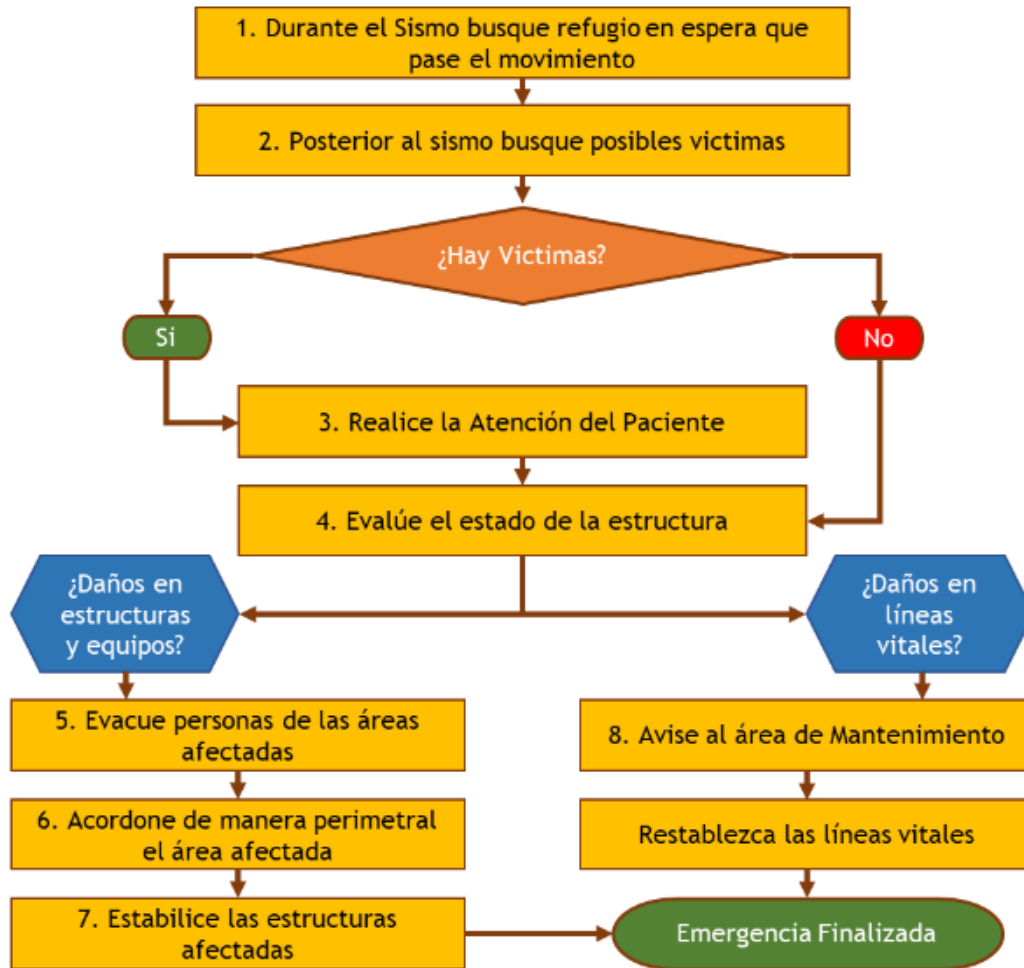

14.1.2. Procedimiento Operativo Normalizado Para Vientos O Vendavales

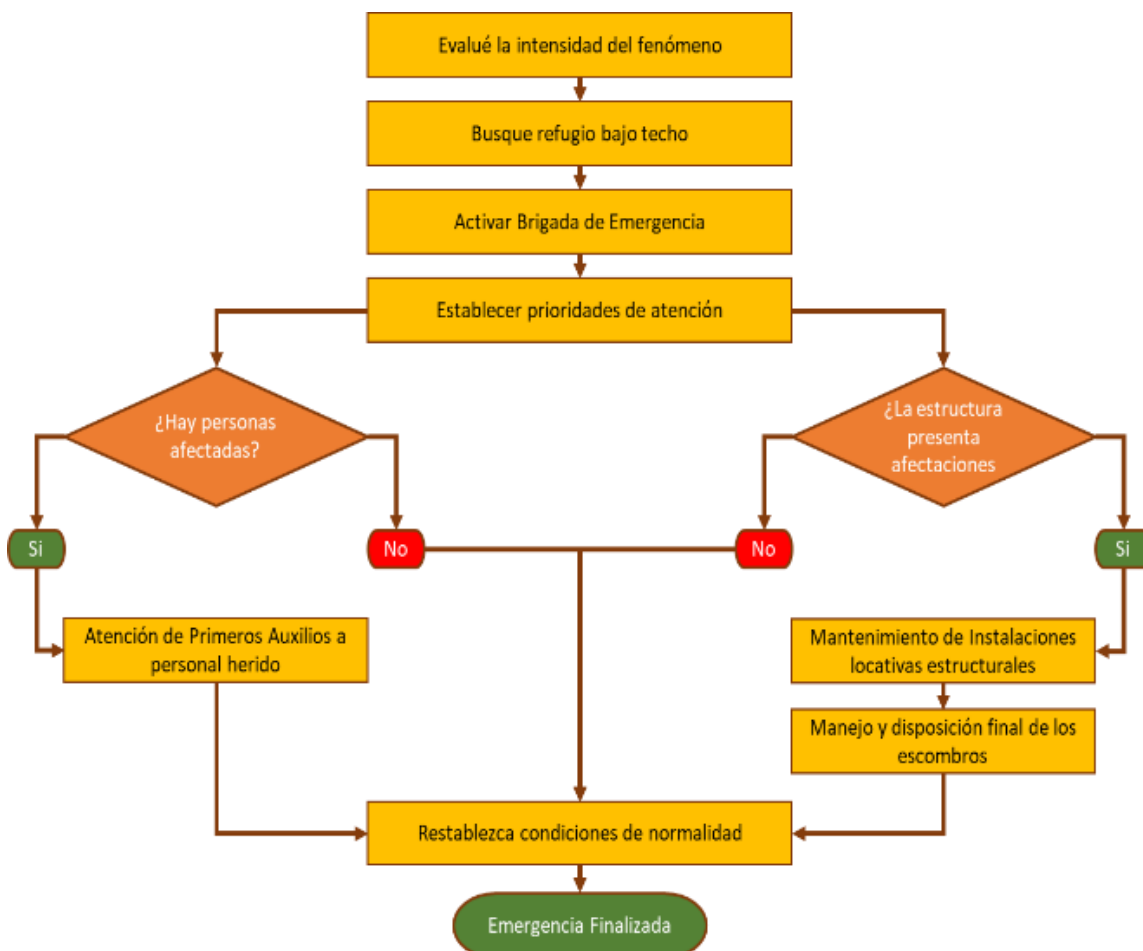



### 14.1.3. Procedimiento Operativo Normalizado Para Lluvias O Granizadas

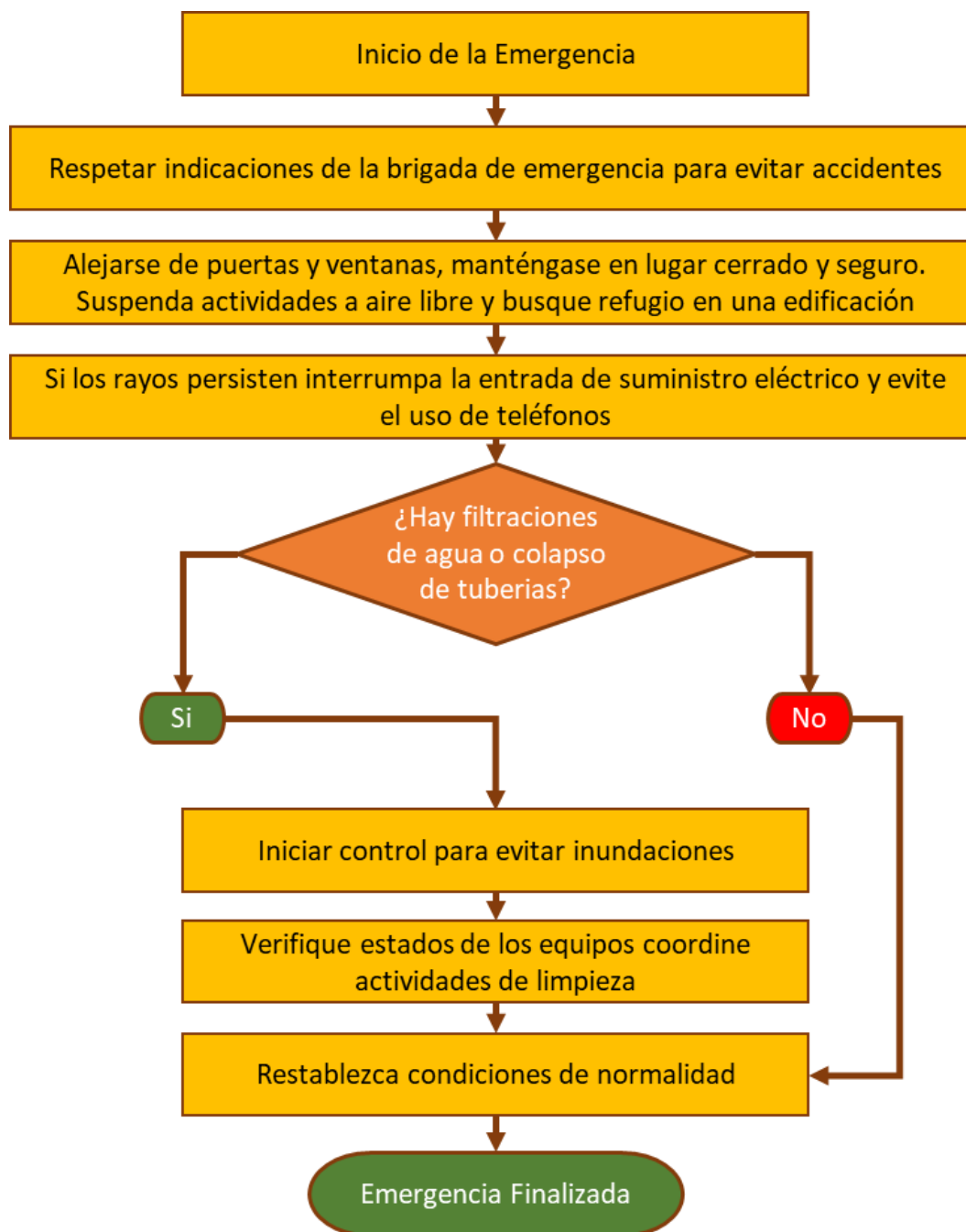

#### 14.1.4. Procedimiento Operativo Normalizado Para Inundación

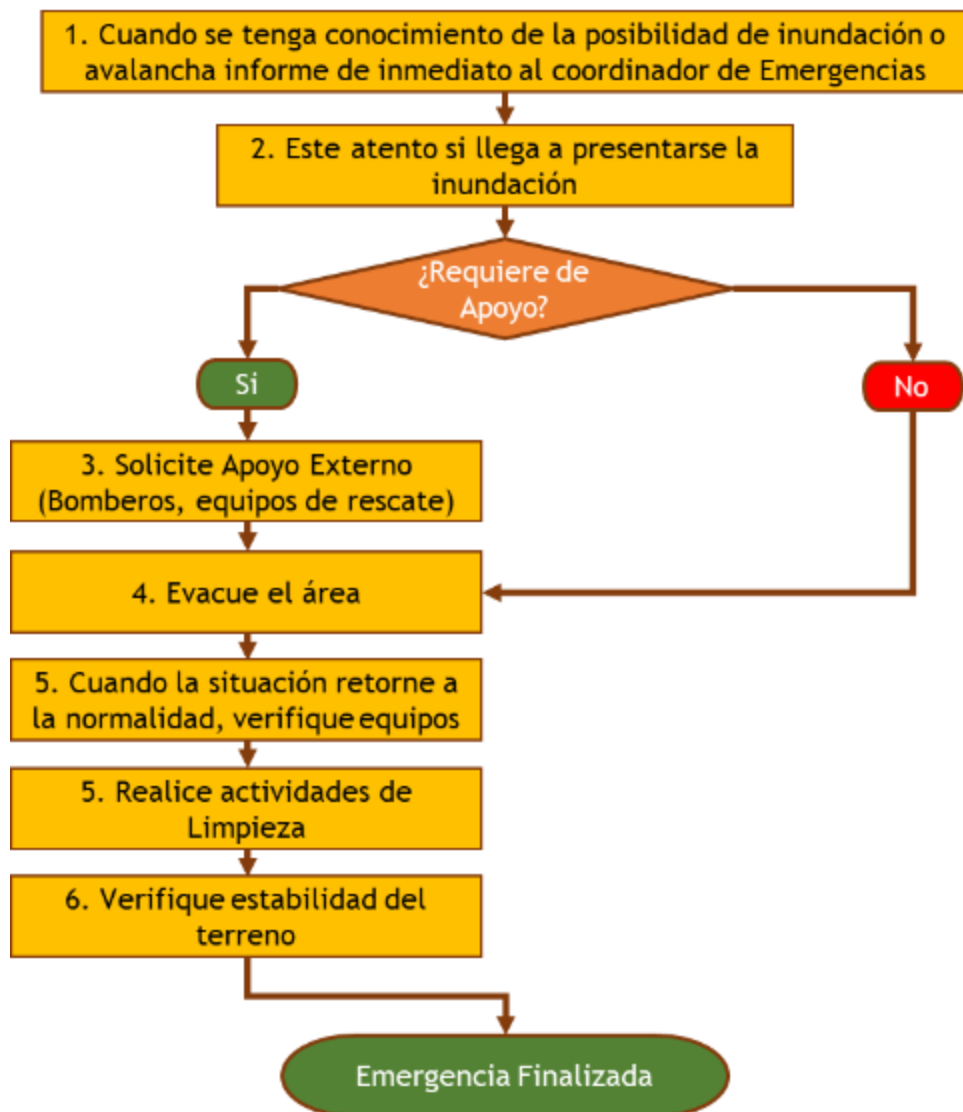

### 14.1.5. Procedimiento Operativo Normalizado Para Incendios

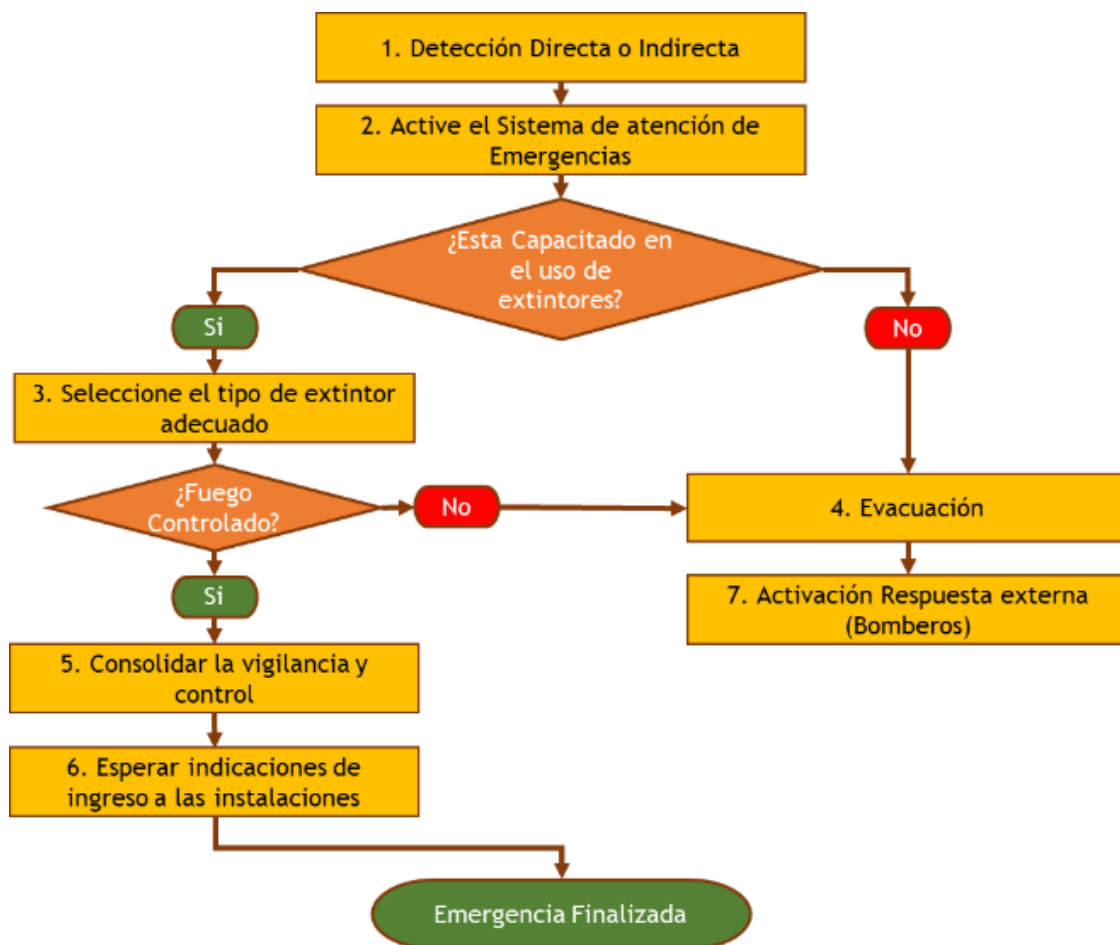

### 14.1.6. Procedimiento Operativo Normalizado Para Explosiones

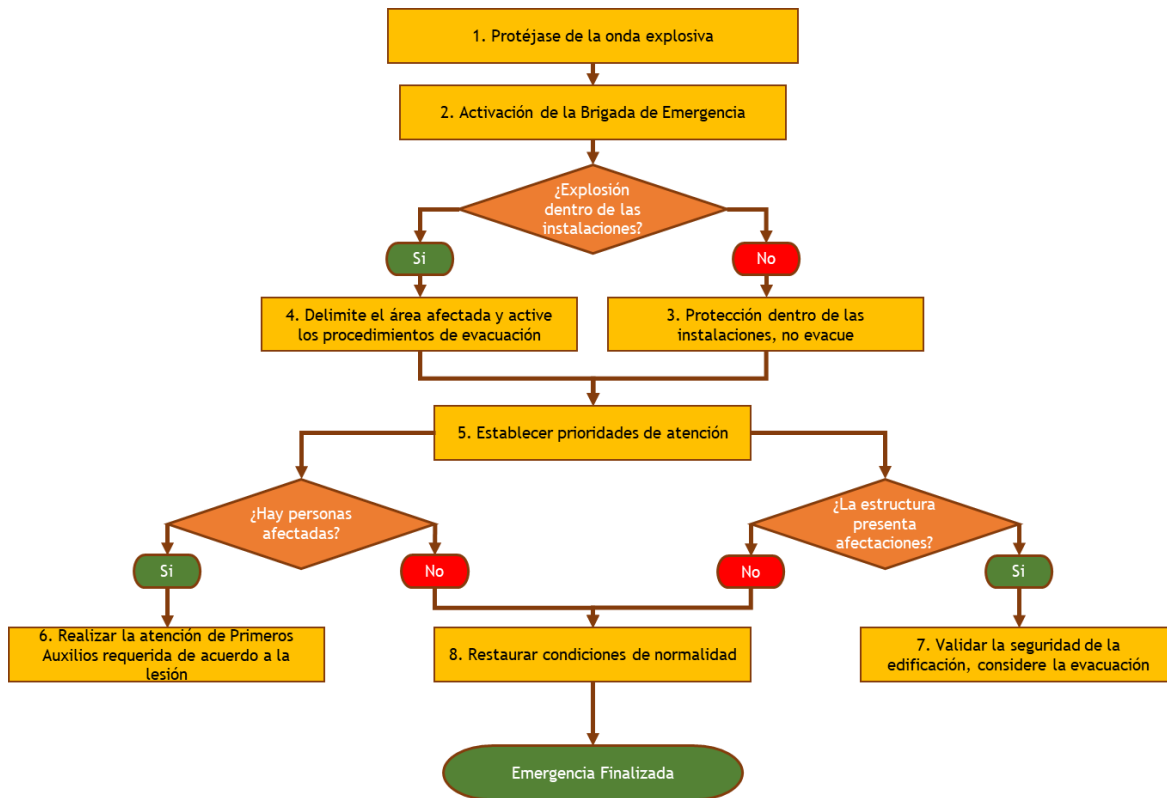

#### 14.1.7. Procedimiento Operativo Normalizado Para Derrame y/o Intoxicaciones por Sustancias Peligrosas

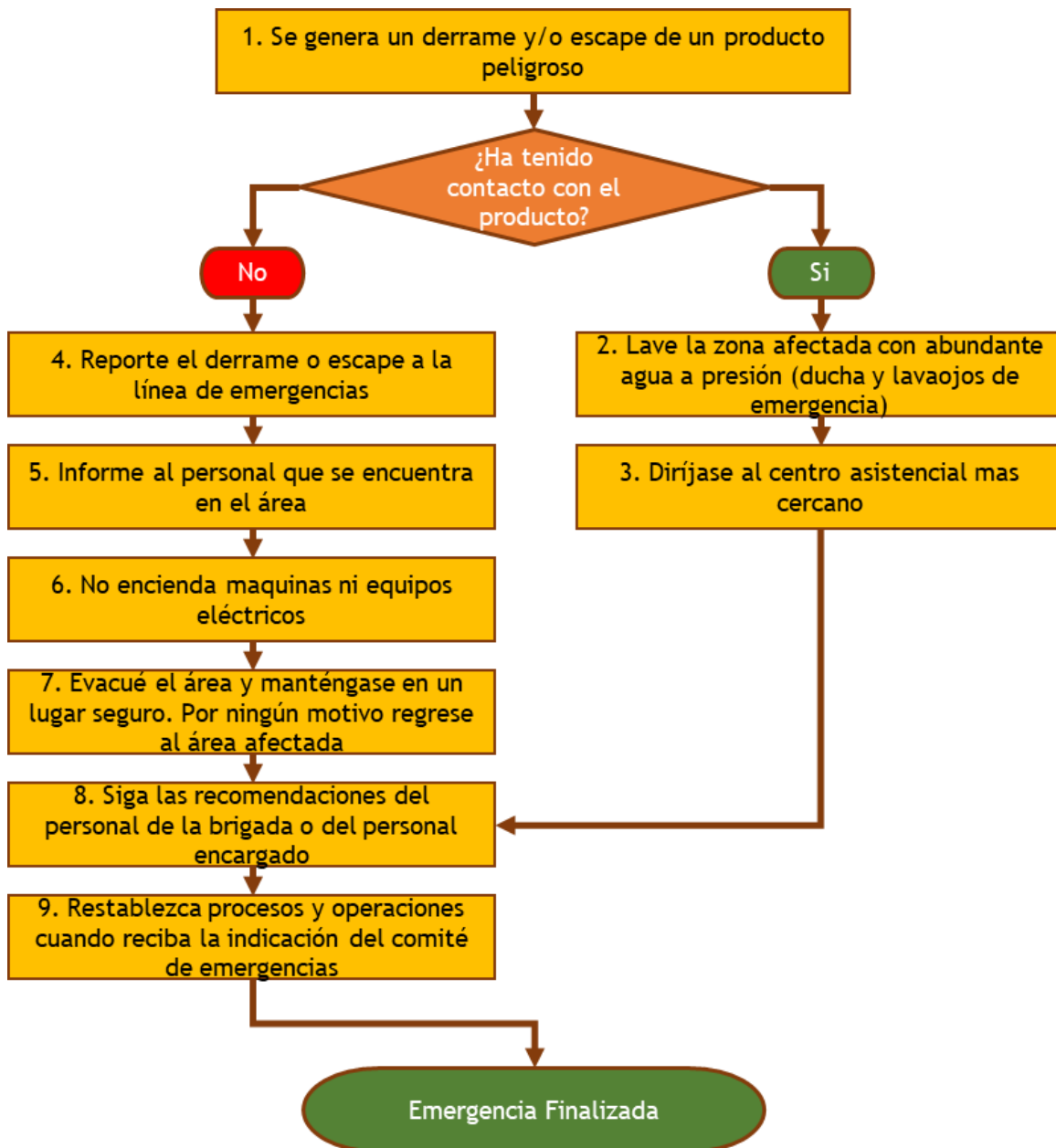

14.1.8. Procedimiento Operativo Normalizado Para Accidentes Vehiculares

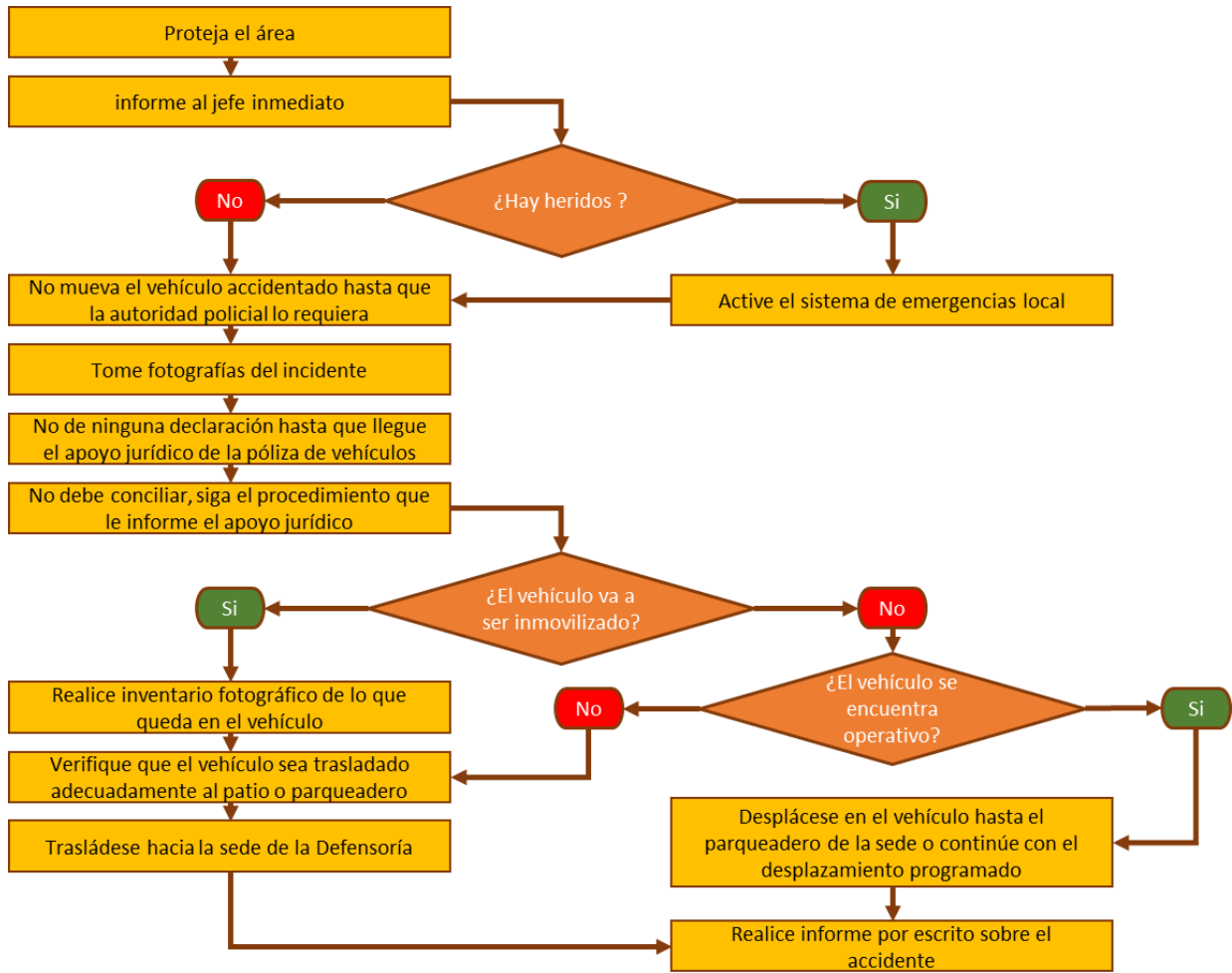

#### 14.1.9. Procedimiento Operativo Normalizado Para Accidente De Trabajo

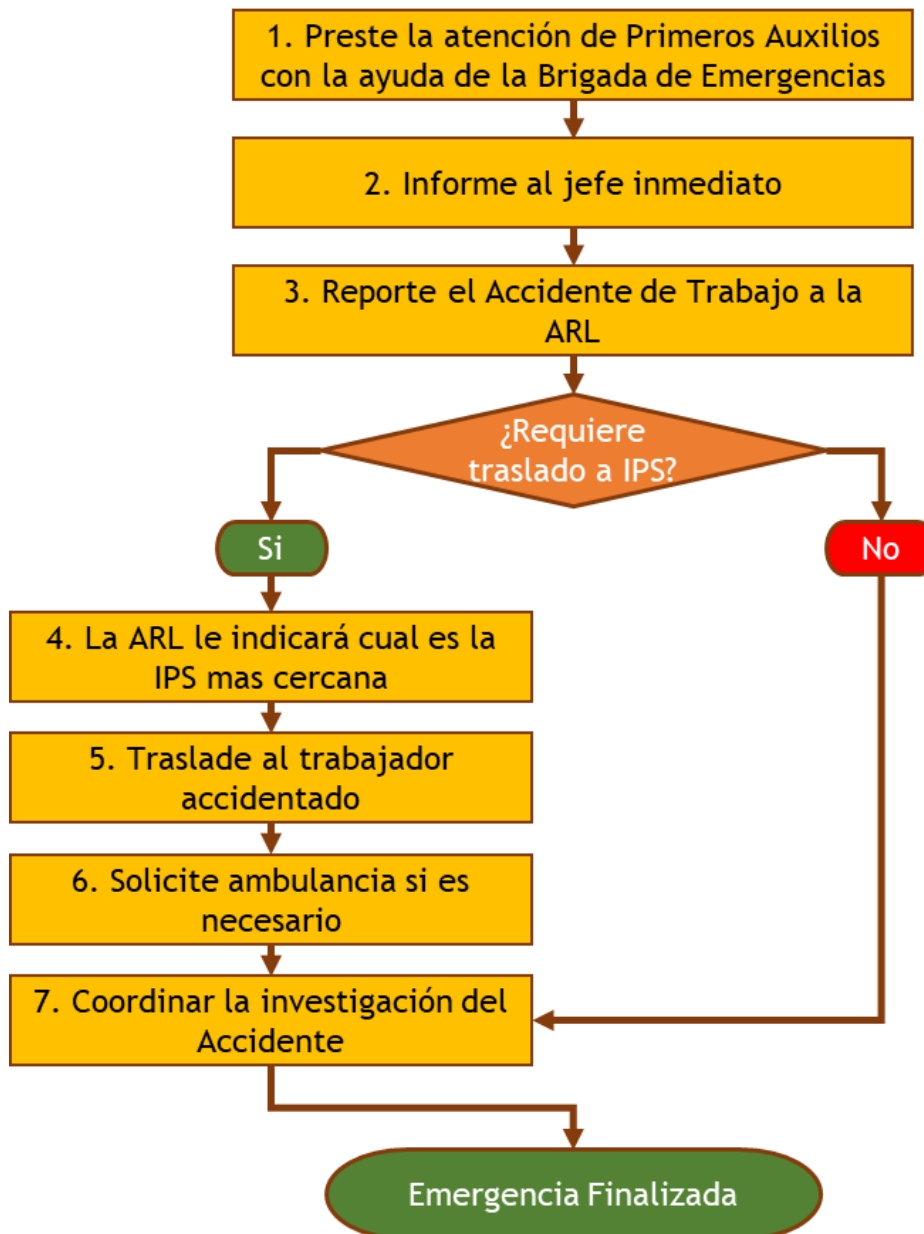

#### 14.1.10. Procedimiento Operativo Normalizado Para Asalto, Robo O Hurto

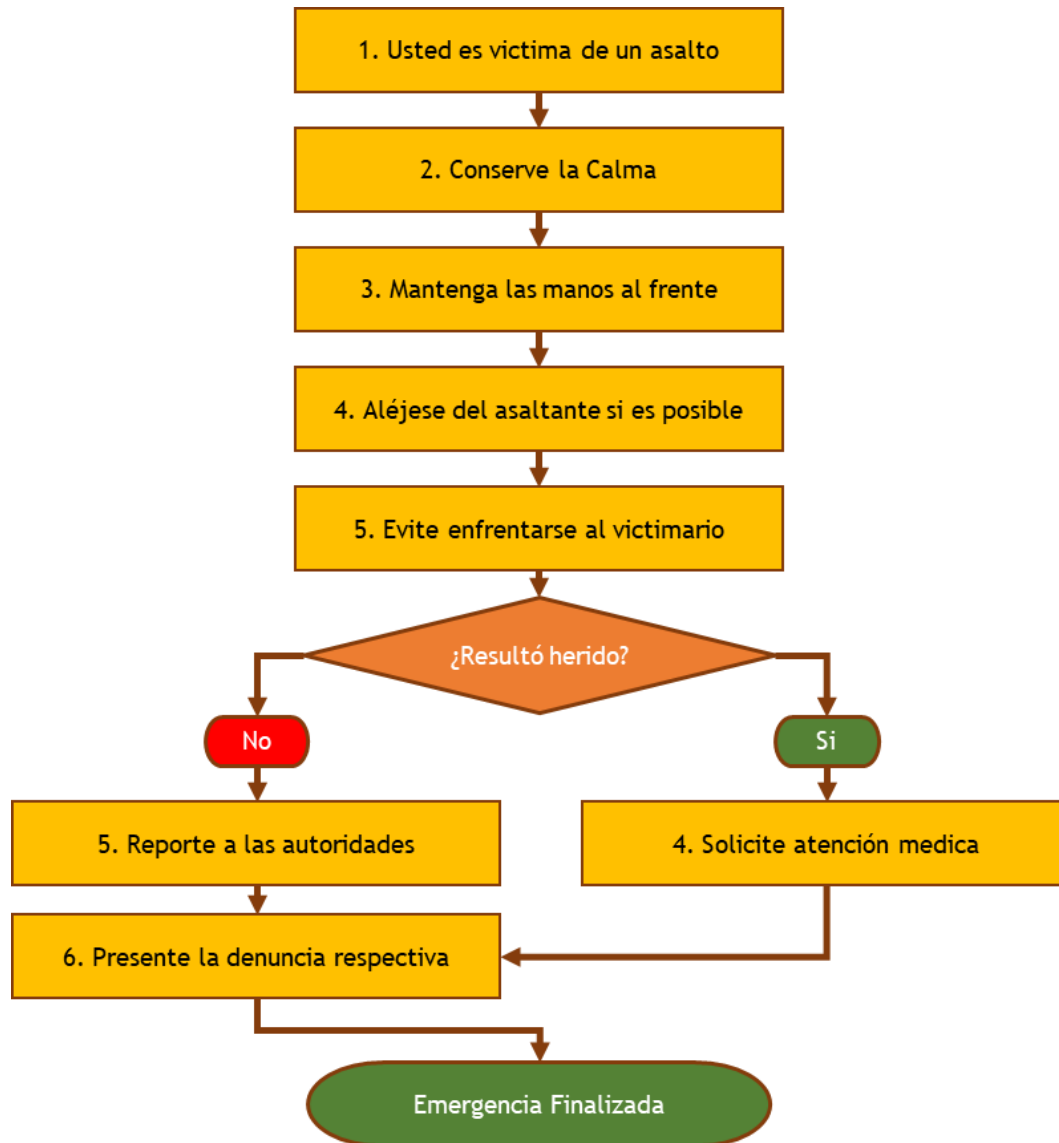



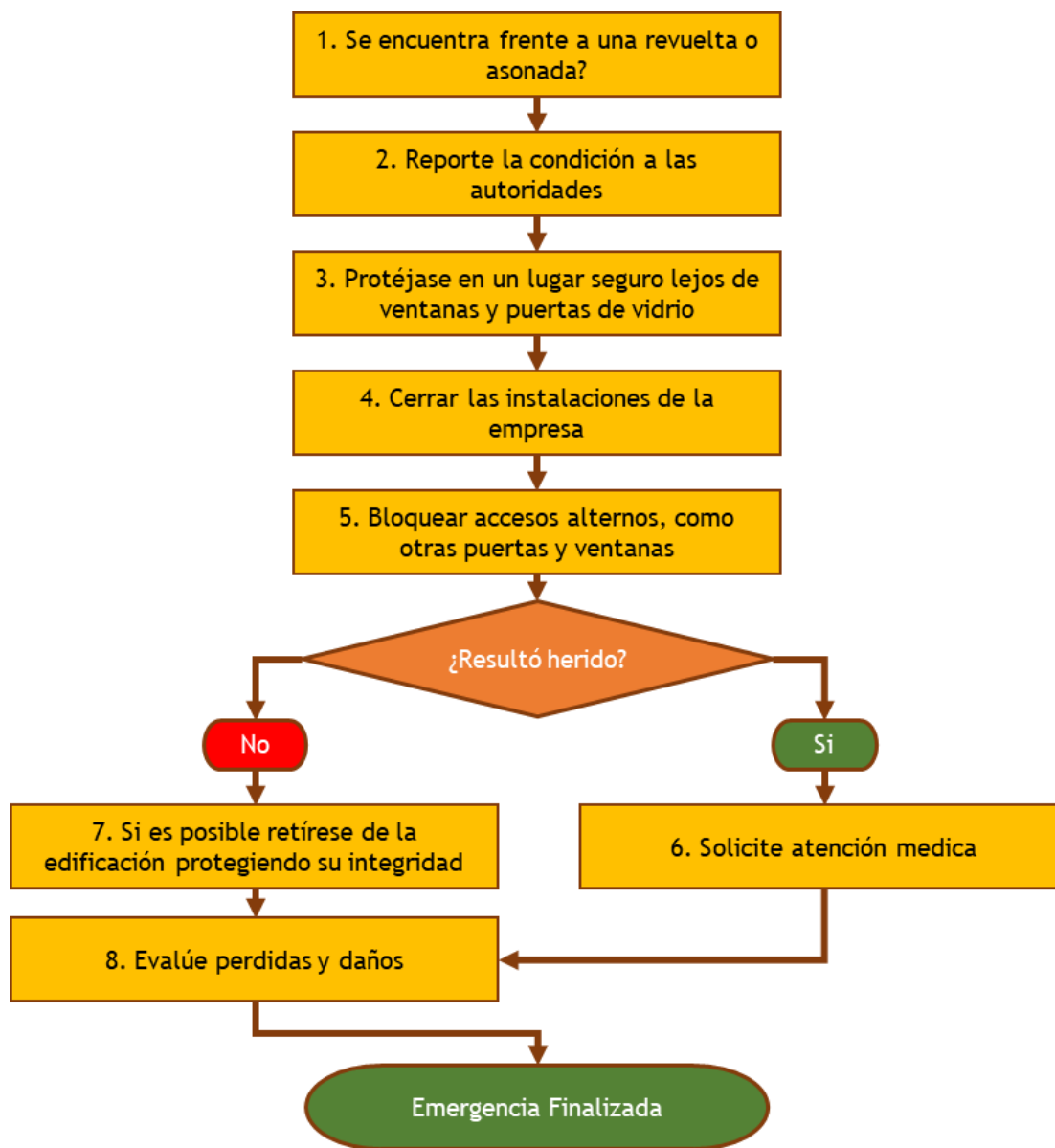

#### 14.1.11. Procedimiento Operativo Normalizado Para Desordenes o Asonadas

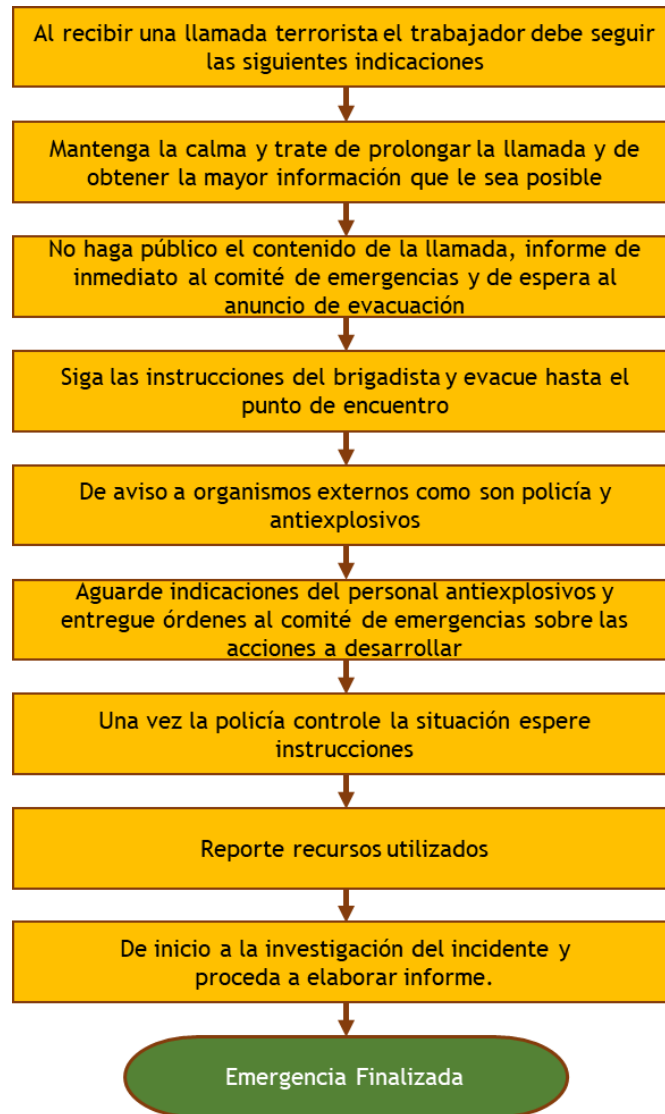

### 14.1.12. Procedimiento Operativo Normalizado Para Acciones Terroristas



	GESTIÓN DEL TALENTO HUMANO	SEGURIDAD Y SALUD EN EL TRABAJO	Página 51 de 61
	<b>FORMATO</b> <b>PLAN DE EMERGENCIAS Y CONTINGENCIAS</b>		

#### 14.1.13. Procedimiento Operativo Normalizado Para Secuestro

### SECUESTRO

- ✓ Utilice horarios flexibles y variados. NO RUTINA
- ✓ Analice la peligrosidad de los sitios frecuentados
- ✓ Sea discreto, precavido y cauteloso
- ✓ Reporte actos sospechosos
- ✓ No comente sus éxitos económicos
- ✓ No alardee sobre medidas de seguridad
- ✓ Prevea comunicación ágil con las autoridades
- ✓ Nunca tome servicio de taxi en la calle, solicite el servicio a una empresa de confianza.
- ✓ No divulgar información personal, videos o fotos en las redes sociales.
- ✓ No suministrar el número celular o fijo a personas extrañas o recién conocidos.
- ✓ No acceder a citas clandestinas contactadas por las redes sociales.
- ✓ Acudir a las autoridades en caso de observar personas extrañas en sus alrededores
- ✓ Si recibe llamadas telefónicas extrañas, no se identifique plenamente.
- ✓ En la oficina proteja su información confidencial y personal.

#### 14.1.14. Procedimiento Operativo Normalizado Para Epidemias y Plagas

ANTES	DURANTE	DESPUES
<ul style="list-style-type: none"> <li>• <b>PREPARACIÓN:</b></li> <li>✓ Identificación de riesgos</li> <li>✓ Elaborar un plan de acción local o comunitario</li> <li>✓ Desarrollar actividades de promoción y prevención</li> </ul>	<ul style="list-style-type: none"> <li>• <b>PROMOCIÓN DE BUENAS PRACTICAS DE SALUD:</b></li> <li>✓ Promoción de hábitos de higiene</li> <li>✓ Promoción de hábitos de vida saludables</li> <li>✓ Promoción de la Lactancia Materna</li> <li>✓ Promoción de Manejo adecuado de agua, excretas y desechos sólidos</li> <li>✓ Control de vectores</li> <li>✓ Promoción de la Salud Mental</li> </ul>	<ul style="list-style-type: none"> <li>• <b>SÓLO LAS AUTORIDADES DE SALUD LE PUEDEN DECIR CUANDO UNA EPIDEMIA HA TERMINADO.</b></li> <li>✓ Aun cuando una epidemia se ha dado por terminada por las autoridades de salud, el trabajo aun no ha terminado. Hay muchas cosas que se pueden hacer después de una epidemia:</li> </ul>
<ul style="list-style-type: none"> <li>• <b>ALERTA EPIDEMICA:</b></li> <li>✓ Evaluación</li> <li>✓ Vigilancia</li> </ul>	<ul style="list-style-type: none"> <li>• <b>PREVENCIÓN</b></li> <li>✓ Prevención de la deshidratación mediante el uso de SRO</li> <li>✓ Uso de agua segura</li> <li>✓ Lavado de Manos</li> <li>✓ Campañas de vacunación</li> <li>✓ Administración de Micronutrientes</li> <li>✓ Control de Vectores</li> <li>✓ Uso de Mosquiteros</li> <li>✓ Uso de EPP</li> <li>✓ Aislamiento de personas Enfermas</li> <li>✓ Aislamiento Social</li> </ul>	<ul style="list-style-type: none"> <li>✓ Continuar las actividades de promoción de salud</li> <li>✓ Seguimiento a las personas de su comunidad:</li> <li>✓ Evaluación de sus acciones durante la epidemia:</li> <li>✓ Planificar para la siguiente epidemia:</li> </ul>
	<ul style="list-style-type: none"> <li>• <b>MANEJO DE CASOS:</b></li> <li>✓ Ayudan a las personas a manejar su enfermedad infecciosa hasta que esta pase y el apoyo psicosocial necesario</li> </ul>	
	<ul style="list-style-type: none"> <li>• <b>REFERENCIA Y REPORTE DE CASO:</b></li> <li>✓ Se deberá remitir a los más enfermos al identificar en ellos signos de alarma que pongan en riesgo sus vidas.</li> </ul>	

	GESTIÓN DEL TALENTO HUMANO	SEGURIDAD Y SALUD EN EL TRABAJO	Página 52 de 61
	<b>FORMATO</b> <b>PLAN DE EMERGENCIAS Y CONTINGENCIAS</b>		

## 14.2. Plan De Evacuación

El **Sistema Comando de Incidentes (SCI)**, toma la decisión de ordenar la evacuación parcial o total de la sede de la Entidad, teniendo en cuenta la gravedad de la emergencia.

### 14.2.1. Objetivo del Plan

Salvaguardar la vida de los servidores públicos, contratistas y visitantes expuestos a una situación de emergencia, asegurando su retiro o salida del lugar generador del peligro hasta uno de menor riesgo.

Por lo anterior, este plan debe ser:

- Escrito para que permanezca.
- Aprobado para que se institucionalice.
- Publicado para que todos lo conozcan.
- Enseñado a todos los miembros del **INSTITUTO NACIONAL DE VIGILANCIA DE MEDICAMENTOS Y ALIMENTOS - INVIMA**
- Practicado para saber cómo actuar frente a una emergencia.
- Establecer un Puesto de Mando Unificado de acuerdo con lo establecido en el **Sistema Comando de Emergencias SCI**.

### 14.2.2. Esquema Organizacional

Teniendo en cuenta lo dispuesto en el **Sistema Comando de Incidentes (SCI)**, el esquema organizacional para el plan de evacuación quedaría de la siguiente manera:

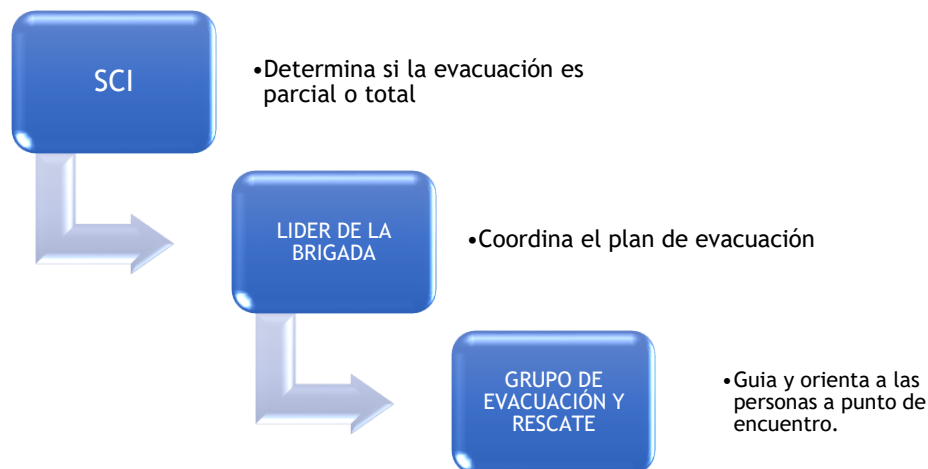

### 14.3. Procedimiento General De Evacuación

Diagrama	Descripción
	<p>El líder de la brigada de acuerdo con el Instructivo de Comunicación Ante una Emergencia, y determinan la gravedad de la emergencia.</p> <p>Comuníquese con el comandante de incidentes.</p> <p>El comandante de incidentes debe dar la orden de evacuación parcial o general dependiendo de la contingencia.</p> <p>Los coordinadores de piso Indicarán al personal la ruta de evacuación.</p> <p>De las indicaciones con seguridad y en un tono fuerte.</p> <p>Indique a las personas que caminen por la derecha, no corran, no griten y no se devuelvan</p> <p>Evite que el personal entre en pánico.</p> <p>Ayude a evacuar las personas que entren en pánico o de movilidad limitada (Apóyese con las personas que están evacuando).</p> <p>El personal siempre debe desplazarse por su derecha.</p> <p>Si hay presencia de humo indique la protección en vías respiratorias.</p> <p>Realice barrido de las áreas para confirmar que el sitio está totalmente evacuado y desconecte toda fuente eléctrica, mecánica o de gas.</p> <p>Guíe al personal al punto de evacuación si así lo amerita la situación, (emergencia general).</p>

	Realice el conteo del personal cuando este se encuentre ordenado en el punto de encuentro.
--	--

#### 14.3.1. Recursos para la Operación de Evacuación

- Brigada de emergencias capacitada y entrenada.
- Rutas de evacuación.
- Punto de encuentro

#### 14.3.2. Sistema de Alerta y Alarma de Evacuación

**ALARMA:** Se cuenta con un sistema de alarma, el cual se debe codificar de la siguiente manera, apoyado por alertas verbales y con pitos.

SISTEMA	CLAVE	ACCION
ORDENES DE VOZ (actual)	Atención, prepárense	Atención, situación de posible emergencia. Prepararse para la evacuación
	Evacuar	Evacuación de las instalaciones
PITO (en implementación)	Un sonido corto	Atención, situación de posible emergencia. Prepararse para la evacuación
	Un sonido continuo	Evacuación de las instalaciones
ALARMA (Por implementar)	Un sonido largo y uno corto	Atención, situación de posible emergencia. Prepararse para la evacuación
	Un sonido continuo	Evacuación de las instalaciones

#### 14.4. Sistema De Comunicaciones

Se cuenta con un sistema de comunicación por teléfono y celular para comunicaciones internas.

#### 14.5. Administración Del Plan

El soporte organizacional del plan de evacuación del **INSTITUTO NACIONAL DE VIGILANCIA DE MEDICAMENTOS Y ALIMENTOS - INVIMA**, está soportado en el **Sistema Comando de Incidentes (SCI)**, donde se describen la estructura organizacional, las responsabilidades y funciones en caso de emergencia de cada uno de los grupos que conforman el **SCI**.

	GESTIÓN DEL TALENTO HUMANO	SEGURIDAD Y SALUD EN EL TRABAJO	Página 55 de 61
	<b>FORMATO</b> <b>PLAN DE EMERGENCIAS Y CONTINGENCIAS</b>		

#### 14.5.1. Puntos de Encuentro

Con el fin de establecer el conteo final de las personas evacuadas, los ocupantes de cada área se reunirán en el Punto de Encuentro para verificar si todos lograron salir de las instalaciones.

El Punto de Encuentro designado para el **INSTITUTO NACIONAL DE VIGILANCIA DE MEDICAMENTOS Y ALIMENTOS – INVIMA – PUERTO DE BARRANQUILLA**, es el punto de encuentro #3 (punto de encuentro para la oficina administrativa) se encuentra ubicado frente a la sede de las oficinas de Autoridades.

#### 14.5.2. Salidas de Emergencia

- **EL INSTITUTO NACIONAL DE VIGILANCIA DE MEDICAMENTOS Y ALIMENTOS – INVIMA - PUERTO DE BARRANQUILLA.** Cuenta con una Salida de Emergencia Principal que es la misma que se utiliza para ingresar.

#### 14.5.3. Rutas de Evacuación

El personal se debe dirigir de la siguiente manera:

Ubicación	Ruta de evacuación
Todas las áreas	Diríjase con precaución a la puerta principal y evacue.

#### 14.6. Tiempo De Evacuación

El tiempo de evacuación se divide en 4 etapas, las cuales enunciamos a continuación:

**Detección:** Es el tiempo transcurrido desde el origen del peligro o evento hasta que alguien lo detecta, esta etapa puede ser inmediata como el caso de los sismos o lenta como el caso de una inundación, un incendio, etc.

**Alarma:** Es el tiempo transcurrido desde que se conoce el peligro o evento hasta que se toma la decisión de evacuar y se comunica esta decisión al personal, para lo cual se cuenta con alarma mecánica sonora continúa y pito preventivo, entre otros.

**Preparación:** Es el tiempo transcurrido desde que se escucha la alarma sonora hasta que sale la primera persona.

**Salida:** Es el tiempo transcurrido desde que empieza a salir la primera persona hasta que sale la última persona y esta llega al punto de encuentro.

Para determinar el tiempo que demora la evacuación de la oficina, se realizará la siguiente ecuación matemática, que permite modelar el tiempo necesario para evacuar.

$$TE = \frac{N}{A * K} + \frac{D}{V}$$

TE = Tiempo de salida en segundos = 71.53 Seg.

N = Numero de colaboradores expuestos = 28

	GESTIÓN DEL TALENTO HUMANO	SEGURIDAD Y SALUD EN EL TRABAJO	Página 56 de 61
	<b>FORMATO</b> <b>PLAN DE EMERGENCIAS Y CONTINGENCIAS</b>		

A = Ancho de salida en metros = 2 mt.

K = Constante experimental (1.3 personas/ mt/ seg.)

D = Distancia total de recorrido por evacuación en metros = 32

V = Velocidad de desplazamiento (0.6 mts/seg.) horizontal - (04 mts/seg.) Escaleras

#### 14.7. Señalización De Las Rutas De Evacuación Y Áreas

Tanto las rutas de evacuación como las diferentes áreas del **INSTITUTO NACIONAL DE VIGILANCIA DE MEDICAMENTOS Y ALIMENTOS – INVIMA - PUERTO DE BARRANQUILLA** mantener señalización clara, visible y permanente que oriente al personal de cada dependencia y a los visitantes en caso de evacuación en que parte se encuentran y hacia qué dirección queda el punto de Encuentro más cercano y más seguro.

Se debe señalar:

- Áreas restringidas y de alto riesgo
- Escaleras, rutas de evacuación, salidas de emergencia
- Equipos de extinción
- Botiquines
- Camillas
- Áreas de trabajo

#### 14.8. Actividad De La Brigada De Emergencia Durante La Evacuación

Las actividades que debe realizar la brigada de emergencias durante la evacuación, se encuentran descritas en el presente documento, de igual manera, es responsabilidad del Grupo de evacuación de la Brigada de emergencia verificar que no quede ningún servidor público, contratista o visitante dentro de las instalaciones de la Entidad.

Así mismo, El grupo de Evacuación y Rescate de la brigada de emergencia será el encargado de guiar por las rutas de evacuación establecidas a las personas que se encuentren en cada piso de las instalaciones de la Entidad hasta el punto de encuentro, utilizando señales de voz o señales visuales

#### 14.9. Evacuación del Personal en Situación de Discapacidad

En caso de ser necesario realizar evacuación de las instalaciones del Invima, los servidores públicos, contratistas, visitantes y demás colaboradores, que tengan o presenten alguna limitación y/o nivel de discapacidad ya sea de orden físico (Baja visión o ceguera, complicaciones auditivas, personas en silla de ruedas o con dificultad para caminar, entre otros), limitaciones médicas (Inconvenientes temporales de salud, secuelas de lesiones neuronales o lesiones traumáticas), población vulnerable (Niños, Mujeres gestantes y ancianos), deben estar acompañados por un servidor público y/o colaborador del Instituto, quien los orientara y/o acompañara hasta el punto de encuentro o lugar seguro.

### 15. Preparación De Simulacros

El objetivo de un simulacro es verificar en sitio y tiempo real, la capacidad de respuesta de las personas y la organización operativa del plan para emergencias ante un evento de posible ocurrencia, basado en los procedimientos para emergencias.



	GESTIÓN DEL TALENTO HUMANO	SEGURIDAD Y SALUD EN EL TRABAJO	Página 57 de 61
	<b>FORMATO</b> <b>PLAN DE EMERGENCIAS Y CONTINGENCIAS</b>		

El simulacro se debe realizar como mínimo una (1) vez en el año, dando cumplimiento a lo establecido en el numeral 10 del artículo 2.2.4.6.25., del decreto 1072 de 2015.

La estructura organizacional del Simulacro será de acuerdo con lo establecido en el **Sistema de Comando de Incidentes – SCI**, y las responsabilidades y funciones serán las descritas en el presente documento.

### 15.1. Asignación De Áreas De Reunión O Puntos De Encuentro

Al presentarse una emergencia en la Entidad, se dispondrá a realizar la distribución de áreas en zonas operativas y son las siguientes:

#### 15.1.1. Zona de no exclusión o fría

Es donde las personas no corren riesgo por la emergencia ocurrida en esta zona se ubican

- **P.M.U. (Puesto de Mando Unificado)**, este puesto es establecido por el Comandante de Incidentes y están ubicado el Staff de Comando y el Staff General del Sistema de Comando de Incidentes SCI, al llegar los organismos de socorro, la operación se coordinará desde este punto.
- Punto de encuentro de los servidores públicos, contratistas y visitantes que se encuentren en las instalaciones de la Entidad.
- Perímetro de seguridad que está a cargo de la policía nacional.
- **A.C.V. (Área de concentración de víctimas)** en este módulo se brinda los primeros auxilios básicos y avanzados que lo requieran
- Base de organismos de socorro, allí se ubican las unidades de socorro, la brigada de emergencias de la Entidad para esperar la orden por parte del Líder de la Brigada u organismo que se encuentre al mando de la operación, también en la base se distribuyen todos los elementos, equipos, herramientas, etc. Que se requieren para la atención de la emergencia
- Se designa el corredor operativo que va desde la zona fría hasta la zona caliente y es uso exclusivo de las entidades de socorro y la brigada de emergencia, es importante trazar las rutas de evacuación y escape de los organismos de socorro y la brigada de emergencia, en dado caso que la situación vuelva a presentarse.

#### 15.1.2. Zona Intermedia

En esta zona generalmente no se instala ningún módulo, pero de instalarse se ubican en el punto:

- **A.C.V. (Área de concentración de víctimas)**, a diferencia del ubicado en la zona fría, este A.C.V. Es exclusivo para la brigada de emergencias o los organismos de socorro cuando alguna unidad operativa resulta lesionada.
- **Morgue**. Se ubican las víctimas recuperadas del evento, previa autorización de la Fiscalía, según el procedimiento de Cadena de Custodia consagrado en el código penal colombiano.

#### 15.1.3. Zona de impacto o zona de exclusión total

Es el sitio de la emergencia, a este punto solo tienen acceso los organismos de socorro y la brigada de

	GESTIÓN DEL TALENTO HUMANO	SEGURIDAD Y SALUD EN EL TRABAJO	Página 58 de 61
	<b>FORMATO</b> <b>PLAN DE EMERGENCIAS Y CONTINGENCIAS</b>		

emergencia siempre y cuando el equipo que tenga, le permita estar en la zona de impacto, de lo contrario se ubicarán en la zona fría.

## 16. Manejo de personal en situación de discapacidad

En caso de ser necesario realizar evacuación de las instalaciones del Invima, los servidores públicos, contratistas, visitantes y demás colaboradores, que tengan o presenten alguna limitación y/o nivel de discapacidad ya sea de orden físico (Baja visión o ceguera, complicaciones auditivas, personas en silla de ruedas o con dificultad para caminar, entre otros), limitaciones médicas (Inconvenientes temporales de salud, secuelas de lesiones neuronales o lesiones traumáticas), población vulnerable (Niños, Mujeres gestantes y ancianos), deben estar acompañados por un servidor público y/o colaborador del Instituto, quien los orientara y/o acompañara hasta el punto de encuentro o lugar seguro.

## 17. Plan De Manejo Para Visitantes

Dentro de las actividades que se desarrollan el **INSTITUTO NACIONAL DE VIGILANCIA DE MEDICAMENTOS Y ALIMENTOS – INVIMA – PUERTO DE BARRANQUILLA**, la población puede ser visitantes o usuarios del servicio.

En caso de emergencia, se le debe dar prioridad a los anteriormente mencionados; informar lo que está ocurriendo, ayudar a quien lo requiera y en caso de evacuación manifestarles que inicien la evacuación hacia el Punto de Encuentro, guiado por el o los servidores públicos con los cuales se encuentra en ese momento.

Para verificar el número de visitantes o usuarios que se encuentran dentro de las instalaciones de la Entidad en el momento de presentarse una emergencia, en el momento del ingreso a las instalaciones del **INSTITUTO NACIONAL DE VIGILANCIA DE MEDICAMENTOS Y ALIMENTOS – INVIMA - PUERTO DE BARRANQUILLA**, serán registrados en planillas.

## 18. Plan de manejo adecuado de la Covid 19

Las personas que presenten sintomatología como fiebre (38 °C), tos, secreciones nasales, dificultad para respirar y malestar general, deben asistir a un centro de atención médica (EPS), para que se les realice la respectiva valoración, de igual forma, reciban tratamiento según lo requieran, de acuerdo con los protocolos establecidos por los Organismos de Salud.

La persona que presente sintomatología deberá utilizar los elementos de protección (protectores respiratorios) correspondientes, además de tener en cuenta las medidas de higiene que debe realizar, con el fin de evitar contagiar a otras personas.

En caso de presentarse un caso positivo de Covid-19 – Coronavirus en la entidad, el instituto estará presto a brindar la información necesaria y seguir los protocolos establecidos por los organismos de salud.

***Remitirse al protocolo de bioseguridad de la entidad.***

	GESTIÓN DEL TALENTO HUMANO	SEGURIDAD Y SALUD EN EL TRABAJO	Página 59 de 61
	<b>FORMATO</b> <b>PLAN DE EMERGENCIAS Y CONTINGENCIAS</b>		

## 19. Plan De Información Pública

El plan de información Pública estará coordinado por el Staff Comando de Información Pública. Este hará las veces de punto de contacto con los medios de comunicación u otras organizaciones que busquen información directa sobre el incidente. Durante un incidente habrá un solo Oficial de Información. Los demás servirán como auxiliares. Toda la información deberá ser aprobada por el comandante del Incidente.

Responsabilidades:

- ✓ Obtener un informe breve del comandante del Incidente.
- ✓ Establecer un centro único de información siempre que sea posible.
- ✓ Hacer los arreglos para proporcionar espacio de trabajo, materiales, teléfonos y personal.
- ✓ Preparar un resumen inicial de información después de llegar al incidente.
- ✓ Respetar las limitaciones para la emisión de información que imponga el comandante del Incidente.
- ✓ Obtener la aprobación del comandante del Incidente para la emisión de información.
- ✓ Emitir noticias a los medios de prensa y enviarlas al Puesto de Comando y otras instancias relevantes.
- ✓ Participar en las reuniones para actualizar las notas de prensa.
- ✓ Responder a las solicitudes especiales de información.

## 20. Supervisión, Control Y Actualización

El Grupo de Operaciones del Staff General del Sistema Comando de Incidentes SCI, son los encargados de realizar la Supervisión evaluación y actualización del Plan de Prevención, Preparación y Respuesta ante Emergencias, para lo cual puede utilizar los siguientes medios:

- Inspecciones
- Auditorias
- Simulacros periódicos.

## 21. Evaluación, Revisión Y Actualización Del Plan

El presente Plan de Emergencias y Contingencias del **INSTITUTO NACIONAL DE VIGILANCIA DE MEDICAMENTOS Y ALIMENTOS – INVIMA - PUERTO DE BARRANQUILLA**, deberá revisarse y evaluarse anualmente o antes, de acuerdo a las necesidades o variaciones (físico-ambientales) que la infraestructura o su entorno puedan sufrir.

## 22. Conclusiones

El **INSTITUTO NACIONAL DE VIGILANCIA DE MEDICAMENTOS Y ALIMENTOS – INVIMA - PUERTO DE BARRANQUILLA** ha realizado un proceso de preparación para la prevención y atención de emergencias desde hace varios años, al realizar la actualización de este plan de emergencias llegamos a las siguientes conclusiones:

- Se cuenta con una brigada de emergencias, la cual está confirmada por pocas personas las cuales solo han recibido un entrenamiento básico.
- La sede no cuenta con toda la señalización de emergencias requerida.

	GESTIÓN DEL TALENTO HUMANO	SEGURIDAD Y SALUD EN EL TRABAJO	Página 60 de 61
	<b>FORMATO</b> <b>PLAN DE EMERGENCIAS Y CONTINGENCIAS</b>		

- No se ha organizado el comité de ayuda mutua con las empresas y vecinos del sector.

### 23. Recomendaciones

- Revisar y actualizar el plan de emergencia como mínimo una vez al año o al presentarse modificaciones en la infraestructura, identificar nuevas amenazas o ante la ocurrencia de algún tipo de siniestro.
- Se recomienda dar continuidad al suministro de los recursos físicos necesarios para atender situaciones de emergencia, tales como extintores apropiados con carga vigente, botiquín portátil dotado según lineamientos de la resolución 0705 de 2007, camilla y sistema de señalización.
- Realizar como mínimo una vez al año simulacros para que el plan de emergencia sea operativo con el fin entrenar a los brigadistas y mantener preparados al resto de colaboradores en caso de siniestro.
- Se recomienda que los extintores se encuentren en soportes de pared o piso para garantizar su funcionamiento, realizando también inspecciones periódicas a todos los equipos de emergencia.
- Se recomienda reforzar las actividades de capacitación y entrenamiento a los brigadistas de la sede.

### 24. Bibliografía

- COLOMBIA. DIRECCIÓN GENERAL PARA LA PREVENCIÓN Y ATENCIÓN DE DESASTRES. Manual para la implementación de planes empresariales de emergencias y contingencias y su integración con el sistema nacional para la prevención y atención de desastres. 2003
- COLOMBIA. DIRECCIÓN GENERAL PARA LA PREVENCIÓN Y ATENCIÓN DE DESASTRES. Plan Local de Emergencia y Contingencias. Bogotá. 1998.
- INSTITUTO COLOMBIANO DE NORMAS TÉCNICAS Y CERTIFICACIÓN - ICONTEC. Norma Técnica Colombiana NTC - OHSAS 18001 Sistemas de Gestión en Seguridad y Salud Ocupacional. Bogotá. 2007.
- INSTITUTO COLOMBIANO DE NORMAS TÉCNICAS Y CERTIFICACIÓN - ICONTEC. Norma Técnica Colombiana NTC 1700. Bogotá. 1982.
- NATIONAL FIRE PROTECTION ASSOCIATION - NFPA. Código NFPA 101 Código de Seguridad Humana. USA. 2000: 52
- SIKICH, Geary W. Manual para planificar la administración de emergencias. McGraw - Hill. México. 1997: 337 - 334.

	GESTIÓN DEL TALENTO HUMANO	SEGURIDAD Y SALUD EN EL TRABAJO	<b>Página 61 de 61</b>
	<b>FORMATO PLAN DE EMERGENCIAS Y CONTINGENCIAS</b>		

- <http://www.sire.gov.co/documents/82884/85386/ANEXO+3-+GUIA+PLANES+EMERGENCIA+Y+CONTINGENCIAS.pdf/2010161a-6762-4699-82c2-38090fb38f92>
- <https://www.invima.gov.co/web/guest/gestion-del-talento-humano>